



ประกาศองค์การบริหารส่วนตำบลเกียร์  
เรื่อง ประกาศใช้แผนพัฒนาท้องถิ่น (พ.ศ.๒๕๖๑ - ๒๕๖๕)

ตาม ระเบียบกระทรวงมหาดไทย ว่าด้วยการจัดทำแผนพัฒนาขององค์กรปกครองส่วนท้องถิ่น พ.ศ. ๒๕๔๘ แก้ไขเพิ่มเติมถึง ฉบับที่ ๓ พ.ศ.๒๕๖๑ ข้อ ๑๗(๔) ผู้บริหารท้องถิ่นพิจารณาอนุมัติร่างแผนพัฒนาท้องถิ่นและประกาศใช้แผนพัฒนาท้องถิ่น สำหรับองค์การบริหารส่วนตำบลให้ผู้บริหารท้องถิ่นเสนอร่างแผนพัฒนาท้องถิ่นต่อสภาองค์การบริหารส่วนตำบลเพื่อให้ความเห็นชอบก่อนแล้วผู้บริหารท้องถิ่นจึงพิจารณาอนุมัติและประกาศใช้แผนพัฒนาท้องถิ่นต่อไป

บัดนี้ สภาองค์การบริหารส่วนตำบลเกียร์ ในการประชุมสภาสมัยวิสามัญ สมัยที่ ๑ ประจำปี ๒๕๖๒ เมื่อวันที่ ๑๔ มิถุนายน ๒๕๖๒ มีมติเห็นชอบร่างแผนพัฒนาท้องถิ่น (พ.ศ.๒๕๖๑ - ๒๕๖๕) นายกององค์การบริหารส่วนตำบลเกียร์ จึงอนุมัติและประกาศใช้แผนพัฒนาท้องถิ่นดังกล่าวขององค์การบริหารส่วนตำบลเกียร์ (รายละเอียดตามเอกสารแนบท้าย)

จึงประกาศมาให้ทราบโดยทั่วกัน

ประกาศ ณ วันที่ ๑๔ มิถุนายน พ.ศ.๒๕๖๒

(นายจิรวุฒิ ดำรงกุล)

ปลัดองค์การบริหารส่วนตำบล ปฏิบัติหน้าที่  
นายกองค์การบริหารส่วนตำบลเกียร์

# แผนพัฒนาท้องถิ่น (พ.ศ.๒๕๖๑-๒๕๖๕)



องค์การบริหารส่วนตำบลเกียร์  
อำเภอสุคิริน จังหวัดนราธิวาส

โทรศัพท์ ๐๗๓-๗๐๙๘๘๖

โทรสาร ๐๗๓-๗๐๙๘๘๗

[www.gear.go.th](http://www.gear.go.th)

## คำนำ

ระเบียบกระทรวงมหาดไทยว่าด้วยการจัดทำแผนพัฒนาขององค์กรปกครองส่วนท้องถิ่น(ฉบับที่ ๓) พ.ศ.๒๕๖๑ ซึ่งได้กำหนดให้องค์กรปกครองส่วนท้องถิ่นมีอำนาจและหน้าที่ในการจัดทำแผนพัฒนาท้องถิ่นและแผนการดำเนินงาน โดยให้องค์กรปกครองส่วนท้องถิ่นใช้แผนพัฒนาท้องถิ่นสี่ปีเป็นกรอบในการจัดทำงบประมาณรายจ่ายประจำปีงบประมาณรายจ่ายเพิ่มเติม และงบประมาณจากเงินสะสมในช่วงของแผนนั้น รวมทั้งวางแนวทางเพื่อให้มีการปฏิบัติให้บรรลุวัตถุประสงค์ตามโครงการพัฒนาที่กำหนดไว้ในแผนพัฒนาท้องถิ่น

องค์การบริหารส่วนตำบลเกียร์ ได้ดำเนินการจัดทำและทบทวนแผนพัฒนาท้องถิ่น (พ.ศ.๒๕๖๑-๒๕๖๕) องค์การบริหารส่วนตำบลเกียร์ได้ประกาศใช้แผนพัฒนาท้องถิ่น (พ.ศ.๒๕๖๑- ๒๕๖๕) เมื่อวันที่ ๑๔ มิถุนายน ๒๕๕๒ ซึ่งเป็นแผนพัฒนาท้องถิ่นที่มีระยะเวลาห้าปี (พ.ศ.๒๕๖๑-๒๕๖๕) มีความสอดคล้องและเชื่อมโยงกับแผนพัฒนาจังหวัด แผนพัฒนากลุ่มจังหวัด ตลอดจนสามารถบูรณาการแผนงาน/โครงการ/กิจกรรม และงบประมาณในพื้นที่ได้อย่างมีประสิทธิภาพ อันจะก่อให้เกิดประโยชน์สูงสุดให้กับประชาชนต่อไป

องค์การบริหารส่วนตำบลเกียร์

# สารบัญ

หน้า

คำนำ

ส่วนที่ ๑ สภาพทั่วไปและข้อมูลพื้นฐาน

๑

ส่วนที่ ๒ ยุทธศาสตร์องค์กรปกครองส่วนท้องถิ่น

-ความสัมพันธ์ระหว่างแผนพัฒนาระดับมหภาค

๑๑

-ยุทธศาสตร์การพัฒนาของ อปท.ในเขตจังหวัดนครราชสีมา

๒๕

-การวิเคราะห์เพื่อพัฒนาท้องถิ่น

๓๘

ส่วนที่ ๓ การนำแผนพัฒนาท้องถิ่นไปสู่การปฏิบัติ

-บัญชีสรุปโครงการ (ผ.๐๑)

๔๑

-ยุทธศาสตร์การพัฒนาและแผนงาน (ผ.๐๒)

๑.ด้านโครงสร้างพื้นฐาน

๔๓

๒.ด้านงานส่งเสริมคุณภาพชีวิต

๔๔

๓.ด้านการศึกษา

๕๕

๔.ด้านการจัดระเบียบชุมชน/สังคม และการรักษาความสงบเรียบร้อย

๖๗

๕.ด้านการวางแผน การส่งเสริมการลงทุนพาณิชย์กรรมและการท่องเที่ยว

๗๑

๖.ด้านการบริหารจัดการ และการอนุรักษ์ทรัพยากรธรรมชาติและสิ่งแวดล้อม

๗๔

๗.ด้านศิลปะ วัฒนธรรม จารีตประเพณีและภูมิปัญญาท้องถิ่น

๗๖

๘.ด้านการบริหารจัดการตามหลักธรรมาภิบาล

๘๑

โครงการที่เกี่วข้องขององค์กรปกครองส่วนท้องถิ่น(ผ.๐๒/๑)

๘๙

บัญชีครุภัณฑ์(ผ.๐๓)

๙๒

ส่วนที่ ๔ การติดตามและประเมินผล

๙๕

**ส่วนที่ ๑**  
**สภาพทั่วไปและข้อมูลพื้นฐานที่สำคัญของตำบลเกียร์**

**ประวัติความเป็นมา**

เดิมมีฐานะเป็นสภาตำบล และได้จัดตั้งเป็นองค์การบริหารส่วนตำบล กระทรวงมหาดไทยได้ประกาศ  
กระทรวงมหาดไทย เรื่อง จัดตั้งองค์การบริหารส่วนตำบล ตามมาตรา ๔๐ และ ๔๑ แห่งพระราชบัญญัติสภาตำบลและองค์การ  
บริหารส่วนตำบล พ.ศ. ๒๕๓๗ และประกาศในราชกิจจานุเบกษา ฉบับประกาศทั่วไป เล่ม ๑๑๓ ตอนพิเศษ ๕๒ง ลงวันที่ ๒๕  
ธันวาคม ๒๕๓๙ โดยมีผลบังคับตั้งแต่วันที่ ๒๓ กุมภาพันธ์ ๒๕๔๐ โดยให้ชื่อว่า องค์การบริหารส่วนตำบลเกียร์ ตามชื่อตำบล  
ของอำเภอสุคริริน คือ ตำบลเกียร์ สำหรับคำว่า “เกียร์” มาจากภาษามาลายู คือ “กีแย” แปลว่า “กว้าง” จึงได้ชื่อว่าองค์การ  
บริหารส่วนตำบลเกียร์โดยใช้สัญลักษณ์โลโก้เป็นรูปกว้าง  
องค์การบริหารส่วนตำบลเกียร์ มีประชากรประกอบอาชีพเกษตรกรรมเป็นอาชีพหลัก ได้แก่ สวนยาง  
พาราและสวนผลไม้และมีการปลูกปาล์มบ้างบางส่วน การเลี้ยงสัตว์เพื่อยังชีพ ส่วนการค้ามีบ้างเล็กน้อย เป็นการค้าแบบการค้า  
ขนาดเล็กและมีอาชีพรับจ้างทั่วไป ส่วนหนึ่งไปรับจ้างอยู่ประเทศเพื่อนบ้าน มีรายได้ไม่แน่นอนขึ้นอยู่กับฤดูกาลและสภาพ  
เศรษฐกิจโดยรวมของประเทศ

**๑. ด้านกายภาพ**

**ที่ตั้ง**

ที่ทำการองค์การบริหารส่วนตำบลเกียร์ ตั้งอยู่หมู่ที่ ๑ ตำบลเกียร์ อำเภอสุคริริน จังหวัดนราธิวาส มีพื้นที่ ๖๓.๓ ตาราง  
กิโลเมตร จำนวนเนื้อที่ทั้งหมด ๓๖,๗๖๒ ไร่ คิดเป็นความหนาแน่น ๒๓.๔๒ คน : ตารางกิโลเมตร

*สภาพภูมิประเทศ และลักษณะภูมิอากาศ*

องค์การบริหารส่วนตำบลเกียร์ มีลักษณะภูมิประเทศเป็นภูเขาสูงและป่าเขา สภาพภูมิอากาศ มี ๒ ฤดู  
คือ ฤดูร้อนกับฤดูฝน แต่ฤดูฝนจะมากกว่าในสัดส่วน ๔ : ๘ ช่วงฤดูร้อนในเดือนกุมภาพันธ์ - กรกฎาคม และฤดูฝนช่วงเดือน  
สิงหาคม - มกราคม และจะมีฝนตกชุกช่วงเดือนตุลาคม - มกราคมของทุกปี

**อาณาเขต**

ทิศเหนือ	ติดต่อตำบลร่มไทร อำเภอสุคริริน จังหวัดนราธิวาส โดยเริ่มต้นจากยอดเขาจอ แบะ ซึ่งอยู่ทางทิศตะวันตกของบ้านทรงคีรี (รวมระยะทางประมาณ ๗ กิโลเมตร)
ทิศตะวันออก	ติดต่อตำบลสากอ อ.สุไหงปาตี จังหวัดนราธิวาส โดยเริ่มต้นจากสันเขาบนถนน ทางหลวงชนบทหรือเทือกเขาบูโด สายสากอ-บาละมาตอ (รวมระยะทางประมาณ ๗ กิโลเมตร)
ทิศใต้	ติดต่อตำบลมาโมง อำเภอสุคริริน จังหวัดนราธิวาส โดยเริ่มต้นจากสันเขาหรือ ซอระหว่างบ้านสายบริษัท หมู่ที่ ๕ ตำบลเกียร์ อำเภอสุคริริน(รวมระยะทางประมาณ ๗ กิโลเมตร)
ทิศตะวันตก	ติดต่อตำบลสุคริริน อำเภอสุคริริน จังหวัดนราธิวาส โดยเริ่มต้นจาก สะพานคอนกรีต ถนนทางหลวงแผ่นดินสายสุคริริน - แว้ง (รวมระยะทาง ประมาณ ๑๐ กิโลเมตร)

### ประวัติหมู่ที่ ๑ (บ้านเกียร์)

ตามหลักฐานเดิม บ้านเกียร์ หมู่ ๑ ตำบลเกียร์ อำเภอสุคริน จังหวัดนราธิวาส มีนายยูโซ๊ะ ไม่ทราบนามสกุล เป็นคนแรกมาจากตำบลสากอ อำเภอสุโขงปาดิ จังหวัดนราธิวาส ได้อพยพมาตั้งถิ่นฐานที่บ้านแห่งนี้ และต่อมาได้รับการยอมรับจากชาวบ้านให้เป็นผู้ใหญ่บ้าน คำว่า “เกียร์” มาจากคำว่า “กีแย” ซึ่งผู้ใหญ่ยูโซ๊ะ เป็นคนตั้งชื่อแต่ต่อมาเมื่อเรียกกันนานเข้าก็เลยเพี้ยนมาเป็น เกียร์ มาจนถึงปัจจุบัน

#### พื้นที่อาณาเขตของหมู่ที่ ๑

ทิศเหนือ ติดต่อกับ บ้านไอยามู  
ทิศใต้ ติดต่อกับ บ้านสายเอก ตำบลมาโมง บ้านราษฎร์สามัคคีตำบลสุคริน  
ทิศตะวันออก ติดต่อกับ บ้านน้ำใส ตำบลเกียร์ บ้านราษฎร์ประสาน ตำบลสุคริน  
ทิศตะวันตก ติดต่อกับ บ้านสายบริษัท ตำบลเกียร์

#### ลักษณะประชากร

ประชากรส่วนใหญ่เป็นชาวไทยที่นับถือศาสนาอิสลาม โดยจะมีไทยพุทธเป็นบางส่วน การประกอบอาชีพของราษฎรในหมู่บ้าน ส่วนใหญ่ประกอบอาชีพด้านการเกษตร คือ ทำสวนยางพารา ไม้ผล ส่วนอาชีพรองได้แก่ การรับจ้างทั่วไป จำนวนครัวเรือน ๕๕ ครัวเรือน ประกอบด้วย ชาย ๕๕ คน หญิง ๖๗ คน รวมประชากรทั้งหมด ๑๒๒ คน รายได้เฉลี่ยของคนในหมู่บ้าน ๖๒,๓๘๘.-บาท/คน/ปี รายได้เฉลี่ยต่อครัวเรือน/ปี

ศิลปวัฒนธรรม / ภูมิปัญญาของหมู่บ้าน

๑.กลุ่มผลิตภัณฑ์หญ้าแฝก ๒.การจักรสานตะกร้าพลาสติก

### ประวัติหมู่ที่ ๒ (บ้านไอยามู)

ตามหลักฐานเดิม บ้านไอยามู หมู่ ๒ ตำบลเกียร์ อำเภอสุคริน จังหวัดนราธิวาส มาจากลักษณะภูมิประเทศที่เป็นที่ตั้งของตำบล มีลักษณะราบลุ่ม มีลำคลองธรรมชาติไหลผ่าน และที่บริเวณลำคลองแห่งนี้จะมีต้นขมพุ่มน้ำขนาดใหญ่ขึ้นอยู่ ชาวบ้านส่วนใหญ่อาศัยอยู่บริเวณนี้ ส่วนใหญ่จะนับถือศาสนาอิสลาม และจะเรียกต้นขมพุ่มเป็นภาษาท้องถิ่น ว่า “ยามู” และบริเวณต้นขมพุ่มใหญ่แห่งนี้เวลาชาวบ้านเดินทางผ่านทางสายนี้ ก็มักจะอาศัยใต้ร่มเงาหยุดพักเหนื่อย ชาวบ้านจึงเรียกบริเวณนี้ว่า “ไอยามู” มาจนถึงปัจจุบัน

#### พื้นที่อาณาเขตของหมู่ที่ ๒

ทิศเหนือ ติดต่อกับ บ้านทรงคีรี ต.เกียร์ และบ้านกูย ต.ร่มไทร  
ทิศใต้ ติดต่อกับ บ้านเกียร์ และบ้านสายบริษัท ต.เกียร์  
ทิศตะวันออก ติดต่อกับ บ้านน้ำใส ต.เกียร์  
ทิศตะวันตก ติดต่อกับ อำเภอสุโขงปาดิ

#### ลักษณะประชากร

ประชากรส่วนใหญ่เป็นชาวไทยที่นับถือศาสนาอิสลาม โดยจะมีไทยพุทธเป็นบางส่วน ประมาณ ๒ % การประกอบอาชีพของราษฎรในหมู่บ้าน ส่วนใหญ่ประกอบอาชีพด้านการเกษตร คือ ทำสวนยางพารา ไม้ผล ส่วนอาชีพรองได้แก่ การรับจ้างทั่วไป จำนวนครัวเรือน ๓๒๙ ครัวเรือน ประกอบด้วย ชาย ๖๔๒ คน หญิง ๕๘๙ คน รวมประชากรทั้งหมด ๑,๑๓๑ คน รายได้เฉลี่ยของคนในหมู่บ้าน ๑๑๑,๓๓๗.-บาท / คน / ปี

ศิลปวัฒนธรรม / ภูมิปัญญาของหมู่บ้าน

๑.กลุ่มตัดเย็บเสื้อผ้าสตรีประจำถิ่น ของกลุ่มสตรี ๒.กลุ่มกลองยาวสัมพันธ์

### ประวัติหมู่ที่ ๓ (บ้านน้ำใส)

ตามหลักฐานเดิม บ้านน้ำใส หมู่ที่ ๓ ตำบลเกียร์ อำเภอสุคริน จังหวัดนราธิวาส เดิมเมื่ออดีตปรากฏหลักฐานว่า “น้ำใส” มาจากคำว่า “ไอร์ปุเต๊ะ” ซึ่งหมายถึงน้ำ และทรายที่มีสีขาวล้วน ซึ่งช่วงไหนที่ปรากฏว่าน้ำ และทรายในลำคลองแห่งนี้มีสีขาวล้วนขึ้นมา ชาวบ้านเชื่อว่า ห้ามมิให้บุคคลเดินข้ามลำคลอง และถูกน้ำ และทรายโดยเด็ดขาด เพราะจะทำให้มีอันเป็นไป หมู่บ้านแห่งนี้ชาวบ้านกลุ่มแรกที่เข้ามาอยู่อาศัย คือ นายเจ๊ะโซ๊ะ บินนิลา และนายยูโซ๊ะ ซอเหาะ ต่อมาในสมัย

ท่านนายอำเภอ กิตติ กิตติโชควัฒนา ดำรงตำแหน่งหัวหน้ากิ่งอำเภอสุคีริน ในสมัยนั้น ท่านได้เปลี่ยนชื่อจาก “ไอร์ปุเต๊ะ” มาเป็น น้ำใส แทน เพราะในยุคนั้น “ไอร์ปุเต๊ะ” โด่งดังในด้านผู้ก่อการร้ายชุกชุมมาก  
พื้นที่อาณาเขตของหมู่ที่ ๓

ทิศเหนือ	ติดต่อกับ	บ้านทรงคีรี ต.เกียร์ และบ้านไอดีแย ต.ร่มไทร
ทิศใต้	ติดต่อกับ	บ้านเกียร์ และบ้านราษฎร์ประสาท ต.สุคีริน
ทิศตะวันออก	ติดต่อกับ	บ้าน กม. ๑๗ ต.สุคีริน
ทิศตะวันตก	ติดต่อกับ	บ้านไอยามู ต.เกียร์

#### ลักษณะประชากร

ประชากรส่วนใหญ่เป็นชาวไทยที่นับถือศาสนาอิสลาม โดยจะมีไทยพุทธเป็นบางส่วน ประมาณ ๒% การประกอบอาชีพของราษฎรในหมู่บ้าน ส่วนใหญ่ประกอบอาชีพด้านการเกษตร คือ ทำสวนยางพารา ไม้ผล ส่วนอาชีพรองได้แก่ การรับจ้างทั่วไป จำนวนครัวเรือน ๒๑๐ ครัวเรือน ประกอบด้วย ชาย ๔๔๓ คน หญิง ๔๒๖ คน รวมประชากรทั้งหมด ๘๖๙ คน รายได้เฉลี่ยของคนในหมู่บ้าน ๙๙,๘๖๑.-บาท / คน / ปี

ศิลปวัฒนธรรม / ภูมิปัญญาของหมู่บ้าน

๑. กลุ่มติเกฮูลู รักบ้านเกิด
๒. กลุ่มทำขนมประเภทหนึ่ง
๓. กลุ่มปักจักร
๔. กลุ่มผลิตภัณฑ์จักสานจากย่านลิเภา

#### ประวัติหมู่ที่ ๔ (บ้านทรงคีรี)

ตามหลักฐานเดิม บ้านทรงคีรี หมู่ที่ ๔ ตำบลเกียร์ อำเภอสุคีริน จังหวัดนราธิวาส เดิมเมื่ออดีตปรากฏหลักฐานว่า “ทรงคีรี” มาจากคำว่า “กำปงจอยเป๊ะ” หมู่บ้านแห่งนี้ชาวบ้านยุคแรกที่เข้ามาอาศัยอยู่เป็นราษฎรที่อพยพมาจาก จังหวัดนครศรีธรรมราช และจังหวัดสงขลา นับถือศาสนาอิสลาม โดยเข้ามาอาศัยเป็นสมาชิกของนิคมสร้างตนเองสุคีริน และต่อมาได้เปลี่ยนชื่อหมู่บ้าน จาก “กำปงจอยเป๊ะ” มาเป็นบ้าน “ทรงคีรี” จนปัจจุบัน”

พื้นที่อาณาเขตของหมู่ที่ ๔

ทิศเหนือ	ติดต่อกับ	บ้านกูย และบ้านบาลูกายอชิง ต.ร่มไทร
ทิศใต้	ติดต่อกับ	บ้านไอยามู ต.เกียร์
ทิศตะวันออก	ติดต่อกับ	บ้านไอยามู ต.เกียร์ และบ้านบาลูกายอชิง ต.ร่มไทร
ทิศตะวันตก	ติดต่อกับ	บ้านไอยามู ตำบลเกียร์

#### ลักษณะประชากร

ประชากรส่วนใหญ่เป็นชาวไทยที่นับถือศาสนาอิสลาม โดยจะมีไทยพุทธเป็นบางส่วน การประกอบอาชีพของราษฎรในหมู่บ้าน ส่วนใหญ่ประกอบอาชีพด้านการเกษตร คือ ทำสวนยางพารา ไม้ผล ส่วนอาชีพรองได้แก่ การรับจ้างทั่วไป จำนวนครัวเรือน ๑๒๓ ครัวเรือน ประกอบด้วย ชาย ๒๓๖ คน หญิง ๒๑๑ คนรวมประชากรทั้งหมด ๔๔๗ คน รายได้เฉลี่ยของคนในหมู่บ้าน ๓๗,๓๑๘.-บาท/ คน / ปี

ศิลปวัฒนธรรม / ภูมิปัญญาของหมู่บ้าน

๑. การเพาะเห็ด ของกลุ่มสตรี

#### ประวัติหมู่ที่ ๕ (บ้านสายบริษัท)

ตามหลักฐานเดิม บ้านสายบริษัท หมู่ที่ ๕ ตำบลเกียร์ อำเภอสุคีริน จังหวัดนราธิวาส เดิมเมื่ออดีตปรากฏหลักฐานว่า “สายบริษัท” เมื่ออดีตอำเภอสุคีริน จะมีป่าไม้อุดมสมบูรณ์มากจึงมีบริษัทเข้ามารับสัมปทานทำไม้ซุง และทางบริษัทได้ใช้พื้นที่บริเวณสามแยกบริษัทแห่งนี้เป็นที่กองท่อนซุง ทั้งหมดที่ตัดในอำเภอสุคีริน และในทุกปีทางบริษัทจะมีการเลี้ยงพนักงานรวมทั้งช่างที่ใช้ลากซุงด้วย ชาวบ้านจึงเรียกบริเวณนี้ว่า “สายบริษัท” มาจนถึงปัจจุบัน

## พื้นที่อาณาเขตของหมู่ที่ ๕

ทิศเหนือ	ติดต่อกับ	บ้านไอยามู ต.เกียร์ และบ้านกุยิ ต.ร่มไทร
ทิศใต้	ติดต่อกับ	บ้านสายเอก ต.มาโมง
ทิศตะวันออก	ติดต่อกับ	บ้านไอยามู ต.เกียร์
ทิศตะวันตก	ติดต่อกับ	อำเภอเวียง จังหวัดนครราชสีมา

### ลักษณะประชากร

ประชากรส่วนใหญ่เป็นชาวไทยที่นับถือศาสนาอิสลาม โดยจะมีไทยพุทธเป็นบางส่วน การประกอบอาชีพของราษฎรในหมู่บ้าน ส่วนใหญ่ประกอบอาชีพด้านการเกษตร คือ ทำสวนยางพารา ไม้ผล ส่วนอาชีพรองได้แก่ การรับจ้างทั่วไป จำนวนครัวเรือน ๒๖๔ ครัวเรือน ประกอบด้วย ชาย ๔๗๙ คน หญิง ๔๑๘ คน รวมประชากรทั้งหมด ๘๙๗ คน รายได้เฉลี่ยของ คนในหมู่บ้าน ๔๗,๙๗๖.-บาท/ คน / ปี

ศิลปวัฒนธรรม / ภูมิปัญญาของหมู่บ้าน

๑.การเพาะเห็ดของกลุ่มสตรี



ผังชุมชน  
องค์การบริหารส่วนตำบลเกียร์  
อำเภอสุคริพ จังหวัดนราธิวาส

0 0.5 1 2 4 กิโลเมตร

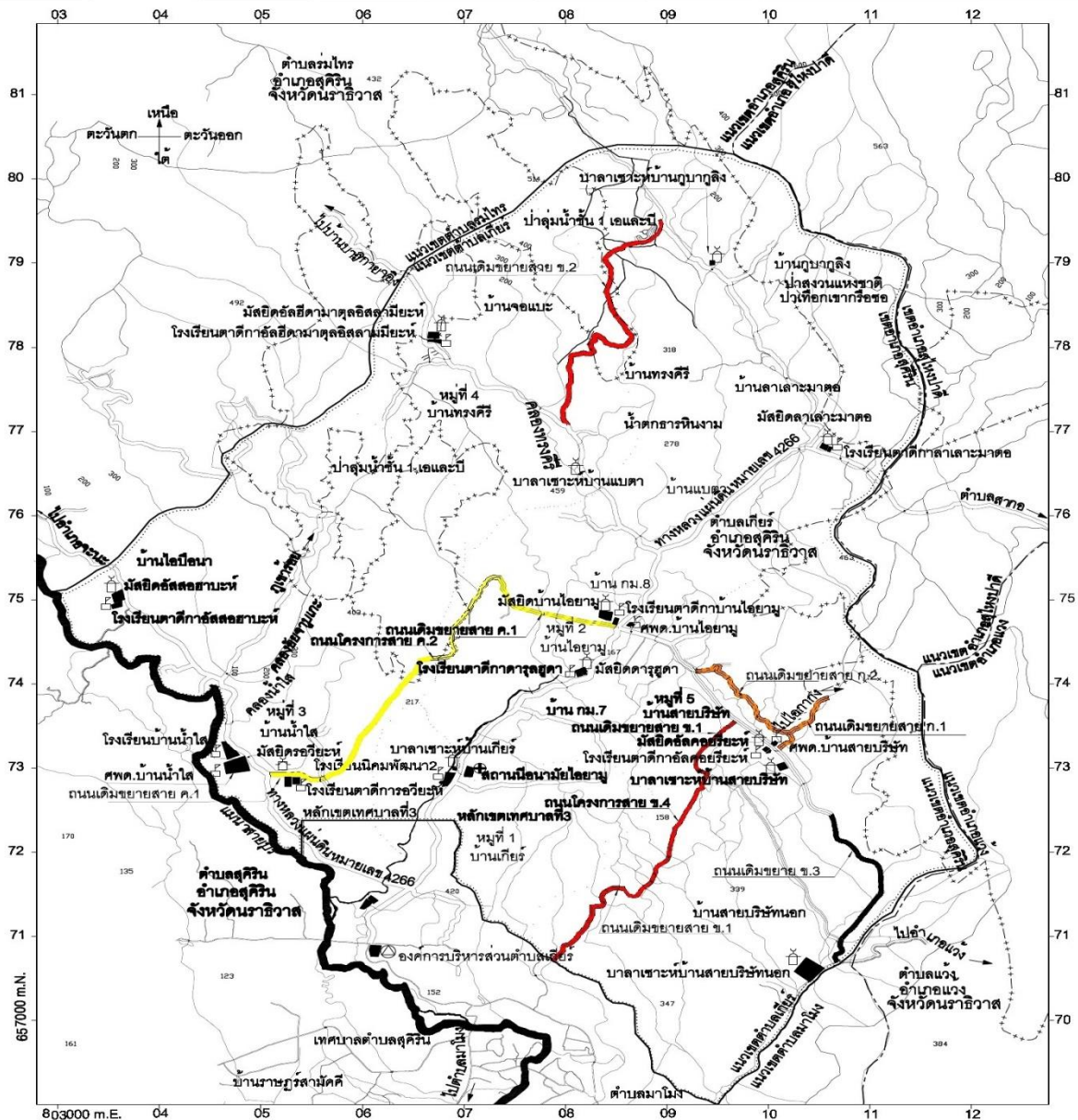

เครื่องหมาย

เขตองค์การบริหารส่วนตำบล

เขตตำบล

เขตตำบล

เขตตำบล

เขตตำบล

เขตตำบล

เขตตำบล

เขตตำบล

เขตตำบล

เขตตำบล

เขตตำบล

เขตตำบล

เขตตำบล

เขตตำบล

เขตตำบล

เขตตำบล

เขตตำบล

เขตตำบล

เขตตำบล

เขตตำบล

เขตตำบล

เขตตำบล

เขตตำบล

เขตตำบล

เขตตำบล

เขตตำบล

แสดง : ที่ตั้งโครงการพัฒนาระบบคมนาคมและขนส่ง

ลำดับที่	ชื่อโครงการ	ข้อเสนอแนะและแนวทางการพัฒนา	หน่วยที่รับผิดชอบ
ก.1	ถนน ค.ส.ค. หมู่ที่ 5 บ้านสายบริวิท สายโกลาง	ถนนคสล. เติบทาง 6.00 ม. ผิวจราจรกว้าง 5.00 เมตร ยาว 900 เมตร	อบต.เกียร์
ก.2	ถนนคสล.หมู่ที่ 6 บ้านสายบริวิท ซอย 1 และซอย 3	ถนนคสล. เติบทาง 6.00 ม. ผิวจราจรกว้าง 5.00 เมตร ยาว 2,600 เมตร	อบต.เกียร์
ข.1	ถนน คสล. ซอย 3 หมู่ที่ 5 บ้านสายบริวิท หมู่ที่ 1 บ้านเกียร์ ซอยสูงแคด	ถนนคสล. เติบทาง 7.00 ม. ผิวจราจรกว้าง 5.00 เมตร ยาว 2,000 เมตร	อบต.เกียร์
ข.2	ถนน ค.ส.ค. หมู่ที่ 4 บ้านทรงคีรี หมู่ที่ 2 บ้านภูบาลิง	ถนนลูกรัง เติบทาง 7.00 เมตร ผิวจราจรกว้าง 5.00 เมตร ยาว 3,000 เมตร	อบต.เกียร์
ข.3	ถนน ค.ส.ค. หมู่ที่ 5 สายบริวิทใน - สายบริวิทนอก	ซ่อมแซมถนน คสล. เติบทาง 7.00 ม. ผิวจราจรกว้าง 5.00 ม. ยาว 1,000 เมตร	อบต.เกียร์
ค.1	ถนนลาดยาง หมู่ที่ 2 บ้านไผ่ หมู่ที่ 3 บ้านน้ำใส	ถนนลาดยาง เติบทาง 8.00 ม. ผิวจราจรกว้าง 6.00 ม. ยาว 1,800 ม.	อบต.เกียร์
ถนนโครงการ			
ลำดับที่	ชื่อโครงการ	ข้อเสนอแนะและแนวทางการพัฒนา	หน่วยที่รับผิดชอบ
ค.4	ถนนสายบ้านสายบริวิทหมู่ที่ 5 ซอยสูงแคด	ถนน คสล. เติบทาง 7.00 ม. ผิวจราจร 6.00 ม. ระยะทาง 1900 เมตร	อบต.เกียร์
ค.2	ถนนสายบ้านไผ่ หมู่ที่ 2 - บ้านน้ำใส หมู่ที่ 3 ถนน ค.ส.ค. หมู่ที่ 5 บ้านสายบริวิท สายโกลาง	ถนนลาดยาง เติบทาง 8.00 ม. ผิวจราจร 6.00 ม. ระยะทาง 1,800 เมตร	พรบ.ส.ส.จ.ร.

ความกว้างของเขตทาง  
ขนาดเขตทาง 6.00 เมตร  
ขนาดเขตทาง 7.00 เมตร  
ขนาดเขตทาง 8.00 เมตร

**๒.ด้านการเมือง/การปกครอง**

**เขตการปกครองท้องที่**

หมู่ที่	ชื่อบ้าน	ชื่อกำนัน/ผู้ใหญ่บ้าน
๑	บ้านเกียร์	ผญ. ณรงค์ เจี๊นาแวง
๒	บ้านไอร์ยามู	ผญ. ลูกมัน สะมะแอ
๓	บ้านน้ำใส	ผญ. เอกลักษณ์ อาแวง
๔	บ้านทรงคีรี	กำนัน ศิริวัฒน์ ไชยมณี
๕	บ้านสายบริษัท	ผญ. เจ๊ะอุเซ็ง สือแม

**ข้อมูลความจำเป็นพื้นฐานระดับหมู่บ้าน**

หมู่ที่	ชื่อบ้าน	รายได้เฉลี่ย คน/ปี (บาท)
๑	บ้านเกียร์	๖๒,๓๘๘
๒	บ้านไอร์ยามู	๑๑๑,๓๓๗
๓	บ้านน้ำใส	๙๙,๘๖๑
๔	บ้านทรงคีรี	๓๗,๓๑๘
๕	บ้านสายบริษัท	๔๗,๙๗๖
รวมรายได้เฉลี่ยทุกหมู่		๕๑,๗๗๖

\*หมายเหตุ ข้อมูลจากสำนักงานพัฒนาชุมชน อำเภอสุคีริน

**๓.ประชากร**

**ประชากร แยกเป็นหมู่บ้าน ( ข้อมูลทะเบียนราษฎร ณ วันที่ ๓๐ เมษายน ๒๕๖๑)**

หมู่ที่	ชาย	หญิง	รวม	จำนวนครัวเรือน
๑	๔๗	๖๒	๑๐๙	๕๓
๒	๖๕๓	๕๘๘	๑,๒๔๑	๓๓๙
๓	๔๕๖	๔๓๒	๘๘๘	๒๒๑
๔	๒๓๙	๒๒๔	๔๖๓	๑๒๕
๕	๔๘๗	๔๓๗	๙๒๔	๒๖๙
รวม	๑,๘๘๒	๑,๗๔๓	๓,๖๒๕	๑,๐๐๗

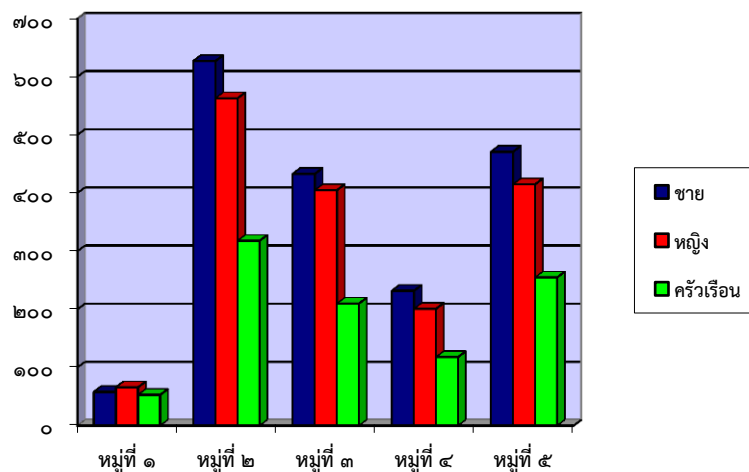

#### ๔.สภาพทางสังคม

##### ด้านการศึกษา

ศูนย์พัฒนาเด็กเล็ก ๒ แห่ง ดังนี้

ศูนย์พัฒนาเด็กเล็ก	ที่ตั้ง	จำนวนเด็ก(คน)	จำนวนบุคลากร(คน)
ศูนย์พัฒนาเด็กเล็กไอยามู	หมู่ ๒	๖๓	๔
ศูนย์พัฒนาเด็กเล็กสายบริษัท	หมู่ ๕	๖๕	๔
<b>รวมทั้งสิ้น</b>		<b>๑๒๘</b>	<b>๘</b>
ข้อมูลจากกองการศึกษาฯ ณ ๑๐ กรกฎาคม ๒๕๖๑			

โรงเรียนประถมศึกษา จำนวน ๒ แห่ง ได้แก่

ศูนย์พัฒนาเด็กเล็ก	ที่ตั้ง	จำนวนเด็ก(คน)
โรงเรียนนิคมพัฒนา ๒	หมู่ ๑	๑๙๕
โรงเรียนบ้านน้ำใส	หมู่ ๓	๑๕๗
<b>รวม</b>		<b>๓๕๒</b>
ข้อมูลจากกองการศึกษาฯ ณ ๑๐ กรกฎาคม ๒๕๖๑		

##### การสาธารณสุข

ในเขตองค์การบริหารส่วนตำบลเกียร์ มีสถานพยาบาลและหน่วยงานที่เกี่ยวข้อง ดังนี้

- สำนักงานกองทุนหลักประกันสุขภาพองค์การบริหารส่วนตำบลเกียร์
- โรงพยาบาลส่งเสริมสุขภาพประจำตำบล ไอยามู จำนวน ๑ แห่ง ขนาด ๓ เตียง จำนวนบุคลากร ๖ คน  
ผู้อำนวยการศูนย์ส่งเสริมสุขภาพประจำตำบลไอยามู คือ นางแฉล้ม เพ็ชรนิล
- อาสาสมัครสาธารณสุขประจำหมู่บ้าน หมู่ที่ ๑ - หมู่ที่ ๕ จำนวน ๒๘ คน

##### ความปลอดภัยในชีวิตและทรัพย์สิน

- สถานีตำรวจ จำนวน - แห่ง
- กองร้อยทหารพรานที่ ๑๑๐๓ จำนวน ๑ แห่ง
  - กองร้อยทหารพรานที่ ๑๑๑๓ จำนวน ๑ แห่ง
  - ชุดคุ้มครองตำบล (ช.ค.ต) จำนวน ๑ แห่ง

##### ด้านสังคมสงเคราะห์

ประเภท	จำนวน (คน)		
	๒๕๖๐	๒๕๖๑	๒๕๖๒
ผู้สูงอายุ	๒๘๓	๒๗๕	๓๑๓
ผู้พิการ	๑๑๒	๑๒๒	๑๒๐
ผู้ป่วยเอดส์	๕	๖	๖
ผู้ด้อยโอกาสทางสังคม	๓๔	๓๔	๓๔

\*หมายเหตุ ข้อมูลจากงานสวัสดิการสังคม ณ วันที่ ๓๐ เมษายน ๒๕๖๒

## ๕.ระบบบริการพื้นฐาน

### การคมนาคมและการจราจร

#### ๑. ถนน

- ถนนลูกรัง                      จำนวน   ๑๑   สาย
- ถนนลาดยาง                    จำนวน   ๗   สาย
- ถนนคอนกรีต                  จำนวน   ๑๖   สาย

#### ๒. สะพาน

- สะพานคอนกรีต                จำนวน   ๕   แห่ง

#### ๓. แหล่งน้ำ

- แม่น้ำที่ไหลผ่าน                จำนวน   ๑   สาย
- ห้วย/หนอง/คลอง/บึง        จำนวน   ๓   สาย
- บ่อบาดาลสาธารณะ          จำนวน   ๑   แห่ง

### การไฟฟ้า

- ไฟฟ้าที่ผลิตโดยการไฟฟ้านครหลวงหรือการไฟฟ้าส่วนภูมิภาคคิดเป็นร้อยละ ๙๘ ของพื้นที่

### การประปา

- จำนวนครัวเรือนมีน้ำประปาใช้ จำนวน   ๙๓๖   ครัวเรือน

## ๖.ระบบเศรษฐกิจ

### ด้านการท่องเที่ยว

องค์การบริหารส่วนตำบลเกียร์ มีสถานที่ท่องเที่ยว ที่สำคัญ คือ

- น้ำตกสายรุ้ง หมู่ที่ ๒ ลาเลาะมาตอ
- น้ำตกธารหินงาม หมู่ที่ ๔ บ้านทรงคีรี

### ด้านการเกษตร

ตำบลเกียร์ อำเภอสุโขทัย จังหวัดนครราชสีมา มีพื้นที่ทั้งหมด ๓๘,๖๙๙ ไร่ พื้นที่ถือครอง ๑๐,๕๗๑ ไร่ พื้นที่ถือครองเพื่อการเกษตร ๑๐,๕๗๑ ไร่ พื้นที่ทำการเกษตร ๑๐,๕๗๑ ไร่ พื้นที่อื่นๆ ๒๘,๑๒๘ ไร่

พื้นที่ทำการเกษตร

-ทำนา	-	ไร่
-เนื้อที่นาทั้งหมด	-	ไร่
-เนื้อที่นา (จริง)	-	ไร่
-เนื้อที่นาร้าง	-	ไร่
- ไม้ผล		
-เนื้อที่ปลูกไม้ผลทั้งหมด	๑,๖๑๓	ไร่
-ลองกอง	๗๑๒	ไร่
-เงาะ	๔๒๔	ไร่
-มังคุด	๒๔๔	ไร่
-ทุเรียน	๖๙	ไร่
-สละ	๗	ไร่
-ไม้ผลอื่น ๆ	๑๕๖	ไร่
-ไม้ยืนต้น		
-เนื้อที่ปลูกไม้ยืนต้นทั้งหมด	๖,๓๖๘	ไร่

-ยางพารา	๕,๗๗๘	ไร่
-มะพร้าว	๙๗	ไร่
-ปาล์มน้ำมัน	๒๐	ไร่
-ไม้ยืนต้นอื่นๆ	๔๗๓	ไร่
-เนื้อที่ปลูกพืชไร่ทั้งหมด	๑๗	ไร่
-เนื้อที่ปลูกพืชผักทั้งหมด	๑๒๒	ไร่
-เนื้อที่อื่นๆ	๒,๔๕๑	ไร่

\*ข้อมูลจากสำนักงานเกษตรอำเภอสุคริพ ประจำปี ๒๕๖๑

### ข้อมูลกลุ่มอาชีพ

ชื่อกลุ่ม	ประธานกลุ่ม	ที่ตั้ง
กลุ่มสตรี หมู่ที่ ๑	นางสีตีแลขอ สมะแอ	หมู่ที่ ๑
กลุ่มสตรี หมู่ที่ ๒	นางสาวโนรา มะสามแม	หมู่ที่ ๒
กลุ่มสตรี หมู่ที่ ๓	นางคอตีเยาะห์ ยูไซ้	หมู่ที่ ๓
กลุ่มสตรี หมู่ที่ ๔	นางปาดีเม๊ะ บินฮาแว	หมู่ที่ ๔
กลุ่มสตรี หมู่ที่ ๕	นางสาวมารีเยาะห์ มือเยาะ	หมู่ที่ ๕
กลุ่มสภาเด็กและเยาวชน	นายโกเมท เจ๊ะตือเงาะ	หมู่ที่ ๓
กลุ่มกลองยาวสัมพันธ์	นางสุพรรณณี ออมสิน	หมู่ที่ ๒
กลุ่มผลิตภัณฑ์จากหญ้าแฝก	นางสุภรณ์ หงษ์เจริญ	หมู่ที่ ๑
กลุ่มผลิตภัณฑ์ตระกร้าพลาสติก	นางอบ เจริญกิจ	หมู่ที่ ๑
กลุ่มปักจักร	นางชัยนูน เจ๊ะไซ้	หมู่ที่ ๓
กลุ่มผลิตภัณฑ์จักสานจากย่านลิเภา	นายนาอิ มะยูไซ้	หมู่ที่ ๓
กลุ่มไม้กวาดดอกหญ้า	นายสุรพงษ์ ลายทอง	หมู่ที่ ๒

### ๗.ศาสนา ประเพณี วัฒนธรรม

#### การศาสนา

มัสยิดในเขตตำบลเกียร์	ที่ตั้ง	โต๊ะอิหม่าม
ดารุลฮูดา (กม.๗)	หมู่ ๒	นายมะละาะ ปือซา
ไอยามู (กม.๘)	หมู่ ๒	นายกุมมะ กูบอซู
นุรุลอิสลามรอเวียห์ (บ้านน้ำใส)	หมู่ ๓	นายธนูฤทธิ์ ชูชีแวง
ฟัจรอตูลอูลุม (บ้านไอบีนา)	หมู่ ๓	นายคอลิด การ์ังसानา
อัลฮิตามัตุลอิสลามียะห์ (บ้านทรงคีรี)	หมู่ ๔	นายมะรีเป็ง อารัง
คอยรีเยาะห์ (บ้านสายบริษัท)	หมู่ ๕	นายมะยูตี ลิมิง
*ข้อมูลจากส่วนการศึกษาฯ ณ กรกฎาคม ๒๕๖๑		

#### ศูนย์การศึกษาอิสลามประจำมัสยิด (ตาดีกา)

ศูนย์การศึกษาอิสลาม (ตาดีกา)	ที่ตั้ง	จำนวนเด็ก	ประธานศูนย์ฯ
ดารุลฮูดา (กม.๗)	หมู่ ๒	๓๕	นายมะละาะ ปือซา
ไอยามู (กม.๘)	หมู่ ๒	๖๐	นายกุมมะ กูบอซู
นุรุลอิสลามรอเวียห์ (บ้านน้ำใส)	หมู่ ๓	๙๐	นายธนูฤทธิ์ ชูชีแวง

พีจอรตูลอูลุม (บ้านไอบีอนา)	หมู่ ๓	๓๕	นายคอลิต การ์ังसानา
อัลฮีตามาตุลอิสลามียะห์ (บ้านทรงคีรี)	หมู่ ๔	๘๐	นายมะรีเป็ง อารง
คอยรียะห์ (บ้านสายบริษัท)	หมู่ ๕	๖๐	นายมะยูตี ลีมีง
*ข้อมูลจากส่วนการศึกษาฯ ณ กรกฎาคม ๒๕๖๑			

**๘. ทรัพยากรธรรมชาติ**

**ทรัพยากรธรรมชาติที่สำคัญ**

องค์การบริหารส่วนตำบลเกียร์ มีสถานที่ท่องเที่ยว ที่สำคัญ คือ

- น้ำตกสายรุ้ง หมู่ที่ ๒ ลาเลาะมาตอ
- น้ำตกธารหินงาม หมู่ที่ ๔ บ้านทรงคีรี

**ข้อมูลเกี่ยวกับศักยภาพของท้องถิ่น**

โครงสร้างการบริหารงานของ องค์การบริหารส่วนตำบลเกียร์

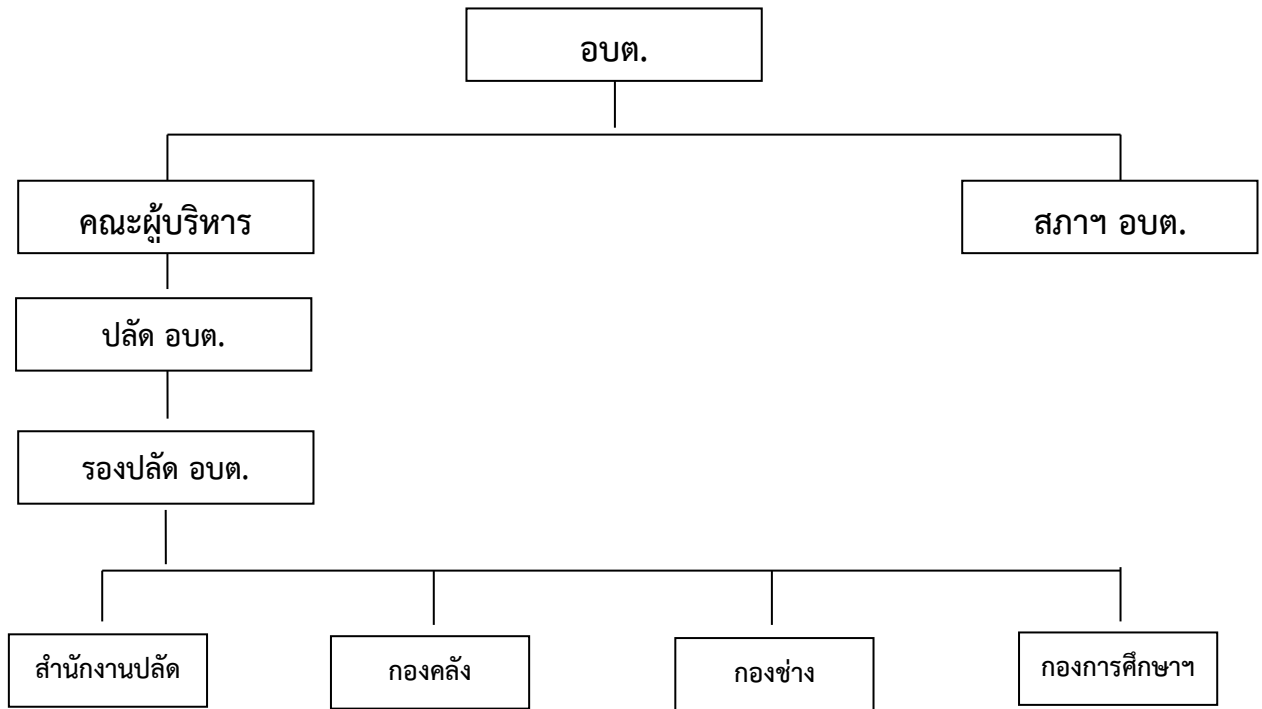

**โครงสร้างและกระบวนการบริหารงานบุคคล**

คณะผู้บริหารองค์การบริหารส่วนตำบลเกียร์ ดังนี้

๑. ....ว่าง..... นายกองค้การบริหารส่วนตำบลเกียร์
๒. ....ว่าง..... รองนายกองค้การบริหารส่วนตำบลเกียร์
๓. ....ว่าง..... รองนายกองค้การบริหารส่วนตำบลเกียร์
๔. ....ว่าง..... เลขานายกองค้การบริหารส่วนตำบลเกียร์

สมาชิกสภาองค์การบริหารส่วนตำบลเกียร์

- |                |           |                                     |
|----------------|-----------|-------------------------------------|
| ๑. นายบาฮารี   | บินเจ๊ะกา | ประธานสภา อบต.เกียร์ (หมู่ที่ ๑)    |
| ๒. นายสาปี้อิง | หมะหมีน   | รองประธานสภา อบต.เกียร์ (หมู่ที่ ๓) |
| ๓. นายลาชี     | อุเซ่ง    | สมาชิกสภา อบต.เกียร์ (หมู่ที่ ๑)    |

๔. นายมะรอสลี	การี	สมาชิกสภา อบต.เกียร์ (หมู่ที่ ๒)
๕. นายยือมิง	บุสาภา	สมาชิกสภา อบต.เกียร์ (หมู่ที่ ๒)
๖. นายรอยะ	บินบากา	สมาชิกสภา อบต.เกียร์ (หมู่ที่ ๓)
๗. นายฮาซันไซนี โฉมอุภัย		สมาชิกสภา อบต.เกียร์ (หมู่ที่ ๔)
๘. นายมะยาดาวี	สะบูติง	สมาชิกสภา อบต.เกียร์ (หมู่ที่ ๔)
๙. นายหามะ	สาแม	สมาชิกสภา อบต.เกียร์ (หมู่ที่ ๕)
๑๐. นางสาวมารียะห์	มือเยาะ	สมาชิกสภา อบต.เกียร์ (หมู่ที่ ๕)

หมายเหตุ ระยะเวลาในการดำรงตำแหน่ง ๔ ปี (ระหว่างวันที่ ๑๙ ตุลาคม ๒๕๕๖ – ๑๘ ตุลาคม ๒๕๖๐)

องค์การบริหารส่วนตำบลเกียร์ แบ่งส่วนการบริหารออกเป็น ๑ สำนัก ๓ กอง ได้แก่

๑. สำนักงานปลัด

รับผิดชอบเกี่ยวกับงานบริหารงานทั่วไป งานนโยบายและแผน งานการเจ้าหน้าที่ งานกฎหมายและคดี งานป้องกันและบรรเทาสาธารณภัย งานกิจการสภา งานสาธารณสุขและสิ่งแวดล้อม งานสวัสดิการสังคม งานส่งเสริมการท่องเที่ยว งานส่งเสริมการเกษตร งานทะเบียนพาณิชย์

๒. กองคลัง

รับผิดชอบเกี่ยวกับงานการเงิน งานการบัญชี งานพัฒนาและจัดเก็บรายได้ งานทะเบียนทรัพย์สิน และพัสดุ งานควบคุมงบประมาณ

๓. กองช่าง

รับผิดชอบเกี่ยวกับ งานก่อสร้าง งานออกแบบและควบคุมอาคาร งานผังเมือง งานไฟฟ้า

๔. กองการศึกษา ศาสนา และวัฒนธรรม

รับผิดชอบเกี่ยวกับงานบริหารการศึกษา งานส่งเสริมการศึกษา ศาสนา และวัฒนธรรม งานกีฬา และนันทนาการ

**๒.๓ จุดยืนทางยุทธศาสตร์ (Positioning) ขององค์การบริหารส่วนตำบลเกียร์**

องค์การบริหารส่วนตำบลเกียร์ มีจุดเด่นและจุดแข็ง ดังนี้

๑. องค์การบริหารส่วนตำบลเกียร์ มีทรัพยากรธรรมชาติอุดมสมบูรณ์ ฝนตกชุกตลอดปี เหมาะสำหรับอาชีพเกษตรกรรม เช่น ลองกอง เงาะ ทุเรียน ฯลฯ

๒. มีการจัดโครงสร้างภายในที่เหมาะสมกับภารกิจหน่วยงาน

๓. การบริหารจัดการยึดหลักการบริหารจัดการแบบหลักธรรมาภิบาล

๔. มีการแบ่งงาน มอบหมายหน้าที่รับผิดชอบที่ชัดเจน

๕. มีการจัดเก็บข้อมูลเป็นปัจจุบัน

๖. บุคลากรมีความรู้ความสามารถในการปฏิบัติหน้าที่

๗. มีการกำหนดแผนอัตรากำลังตามโครงสร้าง

๘. การบริหารงบประมาณเป็นไปอย่างคุ้มค่าและมีประสิทธิภาพ

๙. ประชาชนยึดมั่นในหลักคำสอนทางศาสนา ประเพณี และวัฒนธรรม

๑๐. ตำบลเกียร์ มีเขตติดต่อกับอำเภอ มีเส้นทางคมนาคมที่สะดวกและมีพื้นที่เพียงพอต่อการขยายตัวของชุมชน ฉะนั้น ด้วยสภาพพื้นที่องค์การบริหารส่วนตำบลเกียร์ที่มีความอุดมสมบูรณ์ ทั้งทรัพยากรธรรมชาติและปัจจัยที่เอื้อต่างๆ จึงเหมาะแก่การทำการเกษตร

## ส่วนที่ 2

### ยุทธศาสตร์การพัฒนางองค์กรปกครองส่วนท้องถิ่น

#### 1. ความสัมพันธ์ระหว่างแผนพัฒนาด้านมหภาค

##### แผนยุทธศาสตร์ชาติ 20 ปี

วิสัยทัศน์ “ประเทศไทยมีความมั่นคง มั่งคั่ง ยั่งยืน เป็นประเทศพัฒนาแล้ว ด้วยการพัฒนาตามหลักปรัชญาเศรษฐกิจพอเพียง”  
หรือเป็นคติพจน์ประจำชาติว่า “มั่นคง มั่งคั่ง ยั่งยืน”

##### 1.1 ยุทธศาสตร์ด้านความมั่นคง

1.1.1 การเสริมสร้างความมั่นคงของสถาบันหลักของชาติและการปกครองระบบอบประชาชนโดยอันมีพระมหากษัตริย์ทรงเป็นประมุข

##### 1.1.2 การปฏิรูปกลไกการบริหารประเทศ

1.1.3 การป้องกันและแก้ไขการก่อความไม่สงบในจังหวัดชายแดนภาคใต้

1.1.4 การบริหารจัดการความมั่นคงชายแดนและชายฝั่งทะเล

1.1.5 การพัฒนาระบบ กลไก มาตรการและความร่วมมือระหว่างประเทศทุกระดับ

1.1.6 การพัฒนาเสริมสร้างศักยภาพการศึกรักษาป้องกันประเทศและกองทัพ

1.1.7 การพัฒนาระบบการเตรียมพร้อมแห่งชาติ รักษาความมั่นคงของฐานทรัพยากรธรรมชาติ สิ่งแวดล้อม และการปกป้องรักษาผลประโยชน์แห่งชาติทางทะเล รวมทั้งเสริมสร้างความมั่นคงทางอาหารพลังงาน และน้ำ

1.1.8 การปรับกระบวนการทำงานของกลไกที่เกี่ยวข้องจากแนวตั้งสู่แนวราบมากขึ้น

##### 1.2 ยุทธศาสตร์ด้านการสร้างความสามารถในการแข่งขัน

1.2.1 สมรรถนะทางเศรษฐกิจ ได้แก่ รักษาเสถียรภาพทางเศรษฐกิจและความเชื่อมั่น ส่งเสริมการค้าและการลงทุนทั้งภาครัฐและเอกชน และพัฒนาประเทศสู่ความเป็นชาติการค้าเพื่อเป็นศูนย์กลางทางการค้าและได้รับประโยชน์จากห่วงโซ่มูลค่าในภูมิภาคเพิ่มขึ้น

1.2.2 การพัฒนาภาคการผลิตและบริการ ภาคเกษตร ได้แก่ เสริมสร้างฐานการผลิตการเกษตรให้เข้มแข็งและยั่งยืน เพิ่มขีดความสามารถในการแข่งขันภาคเกษตร พัฒนาสินค้าเกษตรและอาหารที่มีศักยภาพในการแข่งขัน และส่งเสริมเกษตรกรรายย่อยให้ปรับไปสู่รูปแบบเกษตรยั่งยืนที่เป็นมิตรกับสิ่งแวดล้อมและรวมกลุ่มเกษตรกรในการพัฒนาอาชีพที่เข้มแข็ง ภาคอุตสาหกรรม พัฒนาอุตสาหกรรมศักยภาพ ได้แก่ พัฒนาอุตสาหกรรมส่งออกที่มีศักยภาพสูง สร้างความเข้มแข็งให้กับผู้ประกอบการไทย และพัฒนาอุตสาหกรรมที่มีศักยภาพในอนาคต เป็นต้น และภาคบริการ พัฒนายกระดับผลิตภัณฑ์การท่องเที่ยว ผลักดันประเทศไทยสู่การเป็นศูนย์กลางการให้บริการสุขภาพและส่งเสริมธุรกิจที่มีศักยภาพ

1.2.3 พัฒนาผู้ประกอบการและเศรษฐกิจชุมชน ได้แก่ พัฒนาทักษะและองค์ความรู้ของผู้ประกอบการไทย พัฒนาและยกระดับผลิตภาพแรงงานเพื่อส่งเสริมขีดความสามารถในการแข่งขันของประเทศ พัฒนาศักยภาพขนาดกลางและขนาดย่อมสู่สากล ยกกระดับศักยภาพของสินค้าหนึ่งตำบลหนึ่งผลิตภัณฑ์ (OTOP) ไทยให้ก้าวไกลสู่สากล และพัฒนาวิสาหกิจชุมชนและสถาบันเกษตรกร

1.2.4 การพัฒนาพื้นที่เศรษฐกิจพิเศษและเมือง โดยพัฒนาเขตเศรษฐกิจพิเศษชายแดน พัฒนาพื้นที่เศรษฐกิจบริเวณชายฝั่งทะเลตะวันออก พัฒนาระบบเมืองศูนย์กลางความเจริญของประเทศ และพัฒนาคลัสเตอร์อุตสาหกรรมและบริการที่มีศักยภาพในการขับเคลื่อนประเทศ

1.2.5 การลงทุนพัฒนาโครงสร้างพื้นฐาน ในด้านการขนส่ง ความมั่นคงและพลังงาน ระบบเทคโนโลยีสารสนเทศ และการสื่อสาร และการวิจัยและพัฒนา

1.2.6 การเชื่อมโยงกับภูมิภาคและเศรษฐกิจโลก สร้างความเป็นหุ้นส่วนการพัฒนา กับประเทศในอนุภูมิภาค ภูมิภาค และนานาชาติ ส่งเสริมให้ประเทศไทยเป็นฐานของการประกอบธุรกิจ ส่งเสริมความร่วมมือกับภูมิภาคและนานาชาติในการสร้างความมั่นคงด้านพลังงาน อาหาร สิ่งแวดล้อม และการบริหารจัดการภัยพิบัติ ส่งเสริมบทบาทการเป็นผู้ประสานประโยชน์ในการเชื่อมโยงและสร้างความสมดุลของความสัมพันธ์ของประเทศไทยกับกลุ่มอำนาจทางเศรษฐกิจต่างๆ เพิ่มบทบาทและการมีส่วนร่วมของไทยในองค์การระหว่างประเทศในการผลักดันการพัฒนาในอนุภาคและภูมิภาค สนับสนุนการเปิดการค้าเสรีและสร้างองค์ความรู้ด้านการต่างประเทศต่อส่วนต่างๆ และสาธารณชนไทย

##### 1.3. ยุทธศาสตร์การพัฒนาและเสริมสร้างศักยภาพคน

1.3.1. การพัฒนาสุขภาพคนตลอดช่วงชีวิตให้สนับสนุนการเจริญเติบโตของประเทศ โดยพัฒนาเริ่มตั้งแต่ในครรภ์และต่อเนื่องไปตลอดช่วงชีวิต

1.3.2. การยกระดับคุณภาพการศึกษาและการเรียนรู้ให้มีคุณภาพ เท่าเทียมและทั่วถึง

1.3.3. การสร้างเสริมให้คนมีสุขภาพที่ดี



- 1.3.4. การสร้างความอยู่ดีมีสุขของครอบครัวไทยให้เอื้อต่อการพัฒนาคน
- 1.4. ยุทธศาสตร์ด้านการสร้างโอกาสความเสมอภาคและเท่าเทียมกันทางสังคม
  - 1.4.1. การสร้างความมั่นคงและการลดความเหลื่อมล้ำทางด้านเศรษฐกิจและสังคม
  - 1.4.2. การพัฒนาระบบบริการและระบบบริหารจัดการสุขภาพ
  - 1.4.3. การสร้างสภาพแวดล้อมและนวัตกรรมที่เอื้อต่อการดำรงชีวิตในสังคมสูงวัย
  - 1.4.4. การสร้างความเข้มแข็งของสถาบันทางสังคมและทุนทางวัฒนธรรมและความเข้มแข็งชุมชน
  - 1.4.5. การพัฒนาการสื่อสารมวลชนให้เป็นกลไกในการสนับสนุนการพัฒนา
- 1.5. ยุทธศาสตร์ด้านการสร้างการเติบโตบนคุณภาพชีวิตที่เป็นมิตรกับสิ่งแวดล้อม
  - 1.5.1. การจัดระบบอนุรักษ์ฟื้นฟูและป้องกันการทำลายทรัพยากรธรรมชาติ
  - 1.5.2. การวางระบบบริหารจัดการน้ำให้มีประสิทธิภาพทั้ง 25 ลุ่มน้ำ เน้นการปรับระบบการบริหารจัดการอุทกภัยอย่างบูรณาการ
  - 1.5.3. การพัฒนาและใช้พลังงานที่เป็นมิตรกับสิ่งแวดล้อมในทุกภาคเศรษฐกิจ
  - 1.5.4. การพัฒนาเมืองอุตสาหกรรมเชิงนิเวศและเมืองที่เป็นมิตรกับสิ่งแวดล้อม
  - 1.5.5. การร่วมลดปัญหาโลกร้อนและปรับตัวให้พร้อมกับการเปลี่ยนแปลงสภาพภูมิอากาศ
  - 1.5.6. การใช้เครื่องมือทางเศรษฐศาสตร์และนโยบายการคลังเพื่อสิ่งแวดล้อม
- 1.6. ยุทธศาสตร์ด้านการปรับสมดุลและพัฒนาระบบการบริหารจัดการภาครัฐ
  - 1.6.1. การปรับปรุงการบริหารจัดการรายได้และรายจ่ายของภาครัฐ
  - 1.6.2. การพัฒนาระบบการให้บริการประชาชนของหน่วยงานภาครัฐ
  - 1.6.3. การปรับปรุงบทบาท การกิจ และ โครงสร้างของหน่วยงานภาครัฐ ให้มีขนาดที่เหมาะสม
  - 1.6.4. การวางระบบบริหารงานราชการแบบบูรณาการ
  - 1.6.5. การพัฒนาระบบบริหารจัดการกำลังคนและพัฒนานุเคราะห์ภาครัฐในการปฏิบัติราชการ
  - 1.6.6. การต่อต้านการทุจริตและประพฤติมิชอบ
  - 1.6.7. การปรับปรุงแก้ไขกฎหมาย ระเบียบ และข้อบังคับให้มีความชัดเจน ทันสมัย เป็นธรรม และสอดคล้องกับข้อบังคับสากลหรือข้อตกลงระหว่างประเทศ ตลอดจน พัฒนาหน่วยงานภาครัฐและบุคลากรที่มีหน้าที่เสนอความเห็นทางกฎหมายให้มีศักยภาพ

#### ยุทธศาสตร์การพัฒนากายใต้แผนพัฒนาเศรษฐกิจและสังคมแห่งชาติ ฉบับที่ 12 (พ.ศ. 2560-2564)

1. ยุทธศาสตร์การเสริมสร้างและพัฒนาศักยภาพทุนมนุษย์พัฒนาคนทุกช่วงวัยเพื่อให้คนไทยเป็นคนดี คนเก่ง มีระเบียบวินัยและมีคุณภาพชีวิตที่ดี โดยเฉพาะการพัฒนาและดูแลผู้สูงอายุที่มีสัดส่วนสูงขึ้นในสังคมสูงวัยทั้งการดำเนินงานที่เหมาะสม การฟื้นฟูและดูแลสุขภาพ
2. ยุทธศาสตร์การสร้างความเป็นธรรมลดความเหลื่อมล้ำในสังคมมุ่งเน้นการลดความเหลื่อมล้ำในทุกมิติเพื่อสร้างความปรองดองในสังคม การสร้างโอกาสให้ทุกคนในสังคมไทยสามารถเข้าถึงทรัพยากร แหล่งทุนในการประกอบอาชีพ เพื่อยกระดับรายได้และขับเคลื่อนเศรษฐกิจฐานราก
3. ยุทธศาสตร์การสร้างความเข้มแข็งทางเศรษฐกิจและแข่งขันได้อย่างยั่งยืนให้ความสำคัญกับการบริหารจัดการนโยบายการเงินและนโยบายการคลัง รวมถึงการปฏิรูปภาษีทั้งระบบเพื่อรักษาเสถียรภาพและเพิ่มประสิทธิภาพของระบบเศรษฐกิจ การปรับโครงสร้างทั้งห่วงโซ่คุณค่าในภาคเกษตรอุตสาหกรรม บริหาร การลงทุน การพัฒนา SMEs และเกษตรกรรมรุ่นใหม่
4. ยุทธศาสตร์ด้านการเติบโตที่เป็นมิตรกับสิ่งแวดล้อมเพื่อพัฒนาอย่างยั่งยืนมุ่งอนุรักษ์ฟื้นฟูสร้างความมั่นคงของฐานทรัพยากรธรรมชาติและสิ่งแวดล้อม สร้างสมดุลระหว่างการอนุรักษ์และการใช้ประโยชน์อย่างยั่งยืนและเป็นธรรมชาติ บริหารจัดการน้ำให้มีประสิทธิภาพ
5. ยุทธศาสตร์ด้านความมั่นคงให้ความสำคัญกับความมั่นคงที่ส่งผลกระทบต่อพัฒนาในทุกมิติ ทั้งมิติเศรษฐกิจสังคม และสิ่งแวดล้อม ตลอดจนการพัฒนาศักยภาพให้ประเทศ
6. ยุทธศาสตร์ด้านการเพิ่มประสิทธิภาพและธรรมาภิบาลในภาครัฐเพื่อให้การบริหารจัดการภาครัฐมีความโปร่งใส มีประสิทธิภาพ มีความรับผิดชอบและตรวจสอบได้อย่างเป็นธรรม ประชาชนมีส่วนร่วม ประเทศปราศจากคอร์รัปชัน มีการกระจายอำนาจและแบ่งภารกิจรับผิดชอบที่เหมาะสมระหว่างส่วนกลาง ภูมิภาค และท้องถิ่น
7. ยุทธศาสตร์ด้านการพัฒนาโครงสร้างพื้นฐานและระบบโลจิสติกส์มุ่งเน้นการพัฒนาคุณภาพโครงสร้างพื้นฐานด้านการคมนาคมขนส่งการเชื่อมโยงเครือข่ายโทรคมนาคม และการบริหารจัดการโครงสร้างพื้นฐาน เพื่อสนับสนุนการพัฒนาพื้นที่เขตเศรษฐกิจพิเศษ พื้นที่เมือง การเชื่อมโยงการเดินทางและขนส่งสินค้าระหว่างประเทศ

8. ยุทธศาสตร์ด้านวิทยาศาสตร์เทคโนโลยี วิจัย และนวัตกรรมให้ความสำคัญกับการขับเคลื่อนการพัฒนา

วิทยาศาสตร์ เทคโนโลยี วิจัย และนวัตกรรมต่อเนื่องจากแผนพัฒนาฯ ฉบับที่ 11 ทั้งการเพิ่มการลงทุนวิจัยและพัฒนา และการปรับปรุงสภาพแวดล้อมของการพัฒนาวิทยาศาสตร์

9. ยุทธศาสตร์การพัฒนาภาคเมือง และพื้นที่เศรษฐกิจพัฒนาภาค เมืองและพื้นที่เศรษฐกิจสำคัญให้สอดคล้อง

กับทิศทางการพัฒนาประเทศศักยภาพ โอกาสและข้อจำกัดของพื้นที่รวมทั้งความต้องการของภาคีการพัฒนาที่เกี่ยวข้อง สร้างฐานเศรษฐกิจใหม่เพื่อรองรับการเข้าสู่ประชาคมเศรษฐกิจอาเซียน

10. ยุทธศาสตร์ด้านการต่างประเทศ ประเทศเพื่อนบ้าน และภูมิภาคประสานและพัฒนาความร่วมมือกัน

ระหว่างประเทศทั้งในเชิงรุกและรับอย่างสร้างสรรค์ โดยมุ่งเน้นการดูแลการค้าการลงทุนตามข้อผูกพันและพันธกรณีตลอดจนมาตรฐานต่างๆ ที่ไทยมีความเกี่ยวข้องในฐานะประเทศสมาชิกทั้งในเวทีระดับโลก ระดับภูมิภาค และระดับอนุภูมิภาค

**ยุทธศาสตร์การเข้าสู่ประชาคมอาเซียน**

**วิสัยทัศน์**

“ประเทศไทยเป็นสมาชิกที่เข้มแข็งและสนับสนุนคุณภาพชีวิตที่ดีของประชาชนอาเซียนร่วมกัน”

**ประเด็นยุทธศาสตร์**

1. การเสริมสร้างความสามารถในการแข่งขันของสินค้า บริการ การค้า และการลงทุนที่ครอบคลุมตั้งแต่การ

ส่งเสริมการลงทุนไทยในต่างประเทศ การอำนวยความสะดวก การตลาด การพัฒนาศักยภาพในการแข่งขัน การพัฒนา/ปรับปรุงมาตรฐาน การเพิ่มประสิทธิภาพการผลิต

2. การพัฒนาคุณภาพชีวิต และการคุ้มครองทางสังคม เพื่อให้ประชาชนได้รับการคุ้มครองทางสังคม มีสภาพแวดล้อมความเป็นอยู่ที่ดีมั่นคงปลอดภัย

3. การพัฒนาโครงสร้างพื้นฐาน และโลจิสติกส์ เพื่อให้โครงสร้างพื้นฐาน มีความเชื่อมโยงและมีขีดความสามารถในการรองรับ และมีกฎระเบียบที่อำนวยความสะดวกทั้งการค้า และการลงทุน

4. การพัฒนาทรัพยากรมนุษย์ เพื่อให้มีมาตรฐานการศึกษาอาเซียน รวมทั้งทักษะฝีมือและภาษา

5. การพัฒนากฎหมาย และกฎระเบียบ เพื่ออำนวยความสะดวกด้านการค้า การลงทุนรวมทั้งสามารถปกป้องผลประโยชน์ และเพิ่มความสามารถในการแข่งขันของประเทศ

6. การสร้างความรู้ ความเข้าใจและความตระหนักถึงความสำคัญของอาเซียน เพื่อให้ประชาชนทั่วไป ผู้ประกอบการ เจ้าหน้าที่ของรัฐเข้าใจ และตระหนักถึงการเป็นประชาคมอาเซียน

7. การเสริมสร้างความมั่นคง เน้นสร้างความร่วมมือ สร้างพันธมิตร การบริหารจัดการพื้นที่ชายแดนทั้งทางบก ทางทะเล รวมถึงการสร้างปัจจัยสนับสนุนต่างๆ เช่น ฐานข้อมูล

8. การเพิ่มศักยภาพของเมืองเพื่อเชื่อมโยงโอกาสจากอาเซียน เพื่อทำให้เมืองมีศักยภาพที่จะเชื่อมโยงกับสมาชิกอาเซียน ทั้งในด้านอุตสาหกรรม การท่องเที่ยว การลงทุนและการค้าชายแดน

**เป้าหมาย**

1. ศักยภาพภาคการผลิต บริการ การค้า และการลงทุนเพิ่มขึ้น เพื่อรองรับการเปิดเสรีและใช้โอกาสจากการเป็นตลาดและฐานการผลิตเดียว

**แผนพัฒนากลุ่มจังหวัดภาคใต้ฝั่งอ่าวไทย**

1) วิสัยทัศน์ (Vision)

“เมืองศูนย์กลางการเกษตร และพืชเศรษฐกิจของประเทศ ที่เติบโตอย่างมั่นคง บนพื้นฐานของชุมชนเข้มแข็ง และเมืองท่องเที่ยวระดับนานาชาติที่ยั่งยืน”

2) พันธกิจ (Mission)

1. สร้างและพัฒนาระบบบริหารจัดการการเกษตร สัตว์น้ำ และพืชเศรษฐกิจ(ยางพารา/ปาล์ม/มัน) ของกลุ่มจังหวัดให้มีคุณภาพแบบครบวงจร

2. พัฒนาระบบการท่องเที่ยวให้เกิดมูลค่าเพิ่มอย่างยั่งยืน โดยการประสานเชื่อมโยงกับกลุ่มอันดามันและเอกลักษณ์ที่โดดเด่นระดับโลก

3. ส่งเสริมการมีส่วนร่วมจากทุกภาคส่วนในการร่วมสร้างกลุ่มจังหวัดสู่เมืองสีเขียวที่มีระบบชุมชนเข้มแข็งบนฐานปรัชญาเศรษฐกิจพอเพียง

4. เสริมสร้างศักยภาพกลุ่มจังหวัดให้เป็นศูนย์กลางการคมนาคม และการขนส่งสินค้ารองรับการพัฒนาของกลุ่มจังหวัด

### 3) เป้าประสงค์รวม (Objectives)

1. สร้างความมั่นคง มั่งคั่ง แก้เกษตรกร และผู้ประกอบการ และระบบเศรษฐกิจของกลุ่มจังหวัดด้วยระบบการบริหารจัดการการเกษตร และพืชเศรษฐกิจ(ยางพารา/ปาล์มน้ำมัน) ที่มีประสิทธิภาพ
2. ยกระดับกลุ่มจังหวัดภาคใต้ฝั่งอ่าวไทยให้เป็นแหล่งผลิต แหล่งการค้า แหล่งเรียนรู้การพัฒนาทางพาราและปาล์มน้ำมันของประเทศ
3. พัฒนาการท่องเที่ยวของกลุ่มจังหวัด ศูนย์การท่องเที่ยวนานาชาติที่ยั่งยืน
4. สร้างและพัฒนาในกลุ่มจังหวัดให้เป็นพื้นที่สีเขียวที่ยั่งยืน (Green Area)
5. จัดระบบโครงสร้างพื้นฐานทางการคมนาคมและสาธารณูปโภค ให้มีศักยภาพในการรองรับการพัฒนาของกลุ่มจังหวัดในทุกๆด้าน

### 4) ประเด็นยุทธศาสตร์

ประเด็นยุทธศาสตร์ที่ 1 การผลิต แปรรูปและการบริหารจัดการพืชเศรษฐกิจยางพาราและปาล์มน้ำมันที่มีคุณภาพแบบครบวงจร

ประเด็นยุทธศาสตร์ที่ 2 การท่องเที่ยวนานาชาติที่ยั่งยืน

ประเด็นยุทธศาสตร์ที่ 3 พัฒนาการเกษตรที่มีศักยภาพในพื้นที่ให้มี ความเข้มแข็ง(ข้าว, ไม้ผล, ปศุสัตว์, ประมง)

ประเด็นยุทธศาสตร์ที่ 4 การพัฒนาสู่เมืองสีเขียว ชุมชนเข้มแข็ง มั่นคง มั่งคั่ง อย่างยั่งยืน

ประเด็นยุทธศาสตร์ที่ 5 การพัฒนาโครงสร้างพื้นฐานทางการคมนาคม และการ โลจิสติกส์

### ยุทธศาสตร์การพัฒนากลุ่มจังหวัดภาคใต้ชายแดน

วิสัยทัศน์ “ประจักษ์การค้าชายแดน การท่องเที่ยว สู่ออาเซียน ”

ประเด็นยุทธศาสตร์

ยุทธศาสตร์ที่ 1 : ส่งเสริมและพัฒนาระบบการท่องเที่ยวเชิงธรรมชาติและวัฒนธรรม

เป้าประสงค์เชิงยุทธศาสตร์ : รายได้จากนักท่องเที่ยวของกลุ่มจังหวัดเพิ่มขึ้น

- กลยุทธ์ : 1. พัฒนาระบบบริหารจัดการการท่องเที่ยวอย่างเป็นระบบ และเป็นมิตรกับสิ่งแวดล้อม  
2. พัฒนาระบบตลาดและประชาสัมพันธ์ สร้างแรงจูงใจให้เกิดการท่องเที่ยวในพื้นที่  
3. พัฒนาแหล่งท่องเที่ยว สินค้าและบริการให้เป็นภูมิอัตลักษณ์กลุ่มจังหวัด  
4. พัฒนาและส่งเสริมการท่องเที่ยวชายแดนเชิงวัฒนธรรม

ยุทธศาสตร์ที่ 2 : ส่งเสริมและพัฒนาระบบการค้าการลงทุน และระบบ โลจิสติกส์รองรับประชาคมอาเซียน

เป้าประสงค์เชิงยุทธศาสตร์ : 1. โครงสร้างพื้นฐานทางเศรษฐกิจ ระบบโลจิสติกส์ได้รับการปรับปรุงและพัฒนา

อย่างเป็นระบบ

2. พัฒนาศูนย์การค้าการลงทุน เพื่อรองรับการค้าการลงทุนและ โลจิสติกส์

กลยุทธ์ : 1. ปรับปรุงและพัฒนาโครงข่ายคมนาคม ระบบโลจิสติกส์ และระบบป้องกันและบรรเทาอุทกภัยให้มี

ประสิทธิภาพสูงสุด

2. พัฒนาค่านายหน้า/เมืองชายแดน/เขตเศรษฐกิจให้สามารถรองรับเขตพัฒนาเศรษฐกิจพิเศษและ

การค้าชายแดน

3. การส่งเสริมการค้าการลงทุน โลจิสติกส์ และการผลิตที่เป็นมิตรกับสิ่งแวดล้อม

4. พัฒนาและเพิ่มศักยภาพทรัพยากรมนุษย์ เพื่อรองรับประชาคมเศรษฐกิจอาเซียน

5. ส่งเสริมอุตสาหกรรมสนับสนุน (Supporting Industry) และอุตสาหกรรมต่อเนื่อง

(Linkage Industry) ให้มีความเข้มแข็ง

ยุทธศาสตร์ที่ 3 : พัฒนาการเพิ่มประสิทธิภาพการผลิต และกระบวนการสร้างมูลค่าเพิ่มสินค้าทางพารา และการตลาดอย่าง

เป็นระบบ ครบวงจร

เป้าประสงค์เชิงยุทธศาสตร์ : ผลผลิตยางพาราและผลิตภัณฑ์ยางมีมูลค่าเพิ่มขึ้น

กลยุทธ์ : 1. ส่งเสริมผลิตภัณฑ์ต้นตอพื้นเมือง แปลงจำหน่ายพันธบัตรมาตรฐาน การบริหารจัดการ และเพิ่มความรู้แก่เกษตรกรหรือผู้ประกอบการเพื่อเพิ่มผลผลิต

2. เพิ่มประสิทธิภาพ และพัฒนาศักยภาพสถาบันเกษตรกร กลุ่มเครือข่ายผู้ประกอบการทุกระดับของ

ยางและผลิตภัณฑ์ยางให้มีขีดความสามารถในการแข่งขัน

3. ส่งเสริมและพัฒนาการปรับเปลี่ยนกระบวนการผลิต การแปรรูป ยาง/ไม้ยางพาราและผลิตภัณฑ์ยาง ให้ได้มาตรฐาน และส่งเสริมช่องทางการตลาด

4. ส่งเสริมการวิจัยและพัฒนานวัตกรรม เทคโนโลยีและเผยแพร่องค์ความรู้ในการเพิ่มมูลค่า ยางและผลิตภัณฑ์ยาง

5. พัฒนาและปรับปรุงโครงสร้างพื้นฐาน แหล่งทรัพยากร เพื่อสนับสนุนการเพิ่มมูลค่ายางและผลิตภัณฑ์ยาง และจัดตั้งเมืองยาง (Rubber City)

ยุทธศาสตร์ที่ 4 : พัฒนาลิขสิทธิ์และบริการฮาลาลให้มีมูลค่าเพิ่ม และสอดคล้องกับความต้องการของตลาด

เป้าประสงค์เชิงยุทธศาสตร์ : พัฒนาลิขสิทธิ์และบริการฮาลาลให้ได้มาตรฐานของอาเซียน

กลยุทธ์ : 1. พัฒนาโครงสร้างพื้นฐานเพื่อรองรับและสนับสนุนการขายตัวของธุรกิจฮาลาลอย่างเป็นระบบ

2. ส่งเสริม พัฒนา เชื่อมโยงเพื่อยกระดับและปรับปรุงทั้งเชิงปริมาณ และคุณภาพของวัตถุดิบเพื่อรองรับการขยายตัวด้านฮาลาล

3. ส่งเสริมพัฒนาลิขสิทธิ์และบริการเชื่อมโยงเพื่อยกระดับและปรับปรุงทั้งเชิงปริมาณและคุณภาพของวัตถุดิบเพื่อสร้างมูลค่าเพิ่ม

4. ส่งเสริมและสร้างความเข้มแข็งขององค์กรและผู้ประกอบการในการขับเคลื่อนยุทธศาสตร์ ฮาลาล

5. เพิ่มช่องทางการจำหน่ายและการกระจายสินค้าฮาลาลสู่ตลาดทั้งในและต่างประเทศ

แผนพัฒนาจังหวัดนราธิวาส (พ.ศ.2561-2565) ฉบับทบทวน พ.ศ.2563

วิสัยทัศน์ “เศรษฐกิจมั่นคง การค้าเฟื่องฟู นราอยู่ มุ่งสู่สันติสุขอย่างยั่งยืน

พันธกิจ

1.พัฒนาและเสริมสร้างศักยภาพเศรษฐกิจ ภาคการเกษตร การค้าและการลงทุน การบริการ การท่องเที่ยวและอุตสาหกรรมให้เข้มแข็งและยั่งยืนบนพื้นฐานเศรษฐกิจพอเพียงภายใต้กระแสโลกาภิวัตน์

2.ยกระดับคุณภาพชีวิตของประชาชน ลดความเหลื่อมล้ำ เติบโตความเท่าเทียม และความเข้าใจในความแตกต่างภายใต้สังคมพหุวัฒนธรรม

3.เสริมสร้างความมั่นคงของทรัพยากรธรรมชาติและสิ่งแวดล้อมให้มีความอุดมสมบูรณ์และเป็นหลักประกันในการพัฒนาของจังหวัดในทุกมิติ

4.สร้างความเชื่อมั่นด้านความปลอดภัยในชีวิต ทรัพย์สินแก่ประชาชนและเจ้าหน้าที่ของรัฐที่ปฏิบัติงานในพื้นที่. พัฒนาระบบบริหารจัดการรัฐและบริการให้มีคุณภาพ ทันสมัย สุภาพรัฐดิจิทัลและประสิทธิภาพตามหลัก

ธรรมาภิบาล

เป้าประสงค์รวม

1.เศรษฐกิจเติบโตอย่างมีเสถียรภาพ มูลค่าผลิตภัณฑ์มวลรวมของจังหวัดนราธิวาสมีมูลค่าเพิ่มขึ้น เติบโตไม่น้อยกว่าร้อยละ 2

2.ประชาชนมีคุณภาพชีวิตที่ดีตามหลักปรัชญาเศรษฐกิจพอเพียงมีความมั่นคงในชีวิตปัญหาความยากจนครัวเรือนยากจนที่มีรายได้ต่ำกว่าเกณฑ์ จปฐ. สามารถพึ่งตนเองได้เพิ่มขึ้นร้อยละ 1.51 ต่อปี

ตัวชี้วัดความสำเร็จตามเป้าหมายการพัฒนาจังหวัด

1.อัตราการขยายตัวมูลค่าผลิตภัณฑ์มวลรวมของจังหวัดนราธิวาสเพิ่มขึ้นร้อยละ 2.8

2.ร้อยละของการแก้ปัญหาเพื่อลดจำนวนครัวเรือนยากจนที่มีรายได้เฉลี่ยต่ำกว่าเกณฑ์ จปฐ.(เพิ่มขึ้นร้อยละ 1.51 ต่อปี)

ประเด็นยุทธศาสตร์ กลยุทธ์และแนวทางการพัฒนา

ประเด็นยุทธศาสตร์	กลยุทธ์	แนวทางการพัฒนา
1.เสริมสร้างความมั่นคงทางเศรษฐกิจ ส่งเสริมการค้าการลงทุนและการค้าชายแดนได้	1.1 พัฒนาโครงสร้างพื้นฐาน การคมนาคมและระบบโลจิสติกส์ให้มีคุณภาพและได้มาตรฐานรองรับเขตเศรษฐกิจพิเศษและการ	1.1.1 การพัฒนาระบบขนส่งทางน้ำ โดยการพัฒนาท่าเทียบเรือขนถ่ายเชิงพาณิชย์อย่างครบวงจร 1.1.2 เพิ่มขีดความสามารถของท่าอากาศยาน ในการรองรับความเติบโตของจังหวัด 1.1.3 พัฒนาและปรับปรุงเส้นทางคมนาคมระบบรางที่มีความปลอดภัยสะดวก รวดเร็ว เชื่อมโยงกับระบบรางในประเทศ พร้อมทั้งพัฒนาพื้นที่รอบสถานีรถไฟเป็นแหล่งการค้าและการท่องเที่ยวของจังหวัด 1.1.4 พัฒนาโครงสร้างพื้นฐานและเส้นทางคมนาคม รองรับบริการเชื่อมโยงเขตเศรษฐกิจพิเศษ และ

ประเด็นยุทธศาสตร์	กลยุทธ์	แนวทางการพัฒนา
	พัฒนาจังหวัดได้อย่างมีประสิทธิภาพ	เสริมสร้างศักยภาพการขับเคลื่อนเขตเศรษฐกิจพิเศษจังหวัดนครราชสีมา
	1.2 สร้างระบบนิเวศน์การค้าชายแดน จัดระเบียบและพัฒนาเมืองสู่โลก เป็นต้นแบบการค้าชายแดนระหว่างประเทศที่มีความพร้อมมาตรฐานและการจัดการเมืองชายแดนที่เป็นสากล	<p>1.2.1 พัฒนาและยกระดับมาตรฐานการอำนวยความสะดวกทางการค้าชายแดนสู่ระดับสากล ให้ความสำคัญกับความทันสมัย การจัดระเบียบแวดล้อมให้เป็นพื้นที่ที่มีความสะอาด และมีพื้นที่สีเขียว การสร้างจุดบริการ Wifi สาธารณะทั่วทุกพื้นที่ การปรับปรุงโครงสร้างพื้นฐานสาธารณะที่เน้นการเป็นมิตรกับสิ่งแวดล้อม การนำระบบสายโทรศัพท์ สายไฟฟ้า ลงสู่ดิน การสร้างพื้นที่บริการสาธารณะที่มีอารยสถาปัตย์ สร้างพื้นที่รองรับการเจรจาการค้า และการสร้างพื้นที่สาธารณะให้มีความเป็นระเบียบเน้นอัตลักษณ์เชิงพื้นที่ และการเป็นมิตรกับสิ่งแวดล้อม พร้อมทั้งจัดการจัดสิ่งอำนวยความสะดวกที่เอื้อต่อผู้สูงอายุ คนพิการและให้มีศูนย์บริการธุรกิจชายแดนแบบครบวงจร</p> <p>1.2.2 พัฒนาดลาดการค้าชายแดนที่ได้มาตรฐานสากล มีความทันสมัย และมีความเป็นระเบียบเรียบร้อยและความสะอาด สร้างพื้นที่การรองรับผลผลิต และสินค้าของชุมชนในบริเวณชายแดน พร้อมทั้งส่งเสริมและเชื่อมโยงกับการท่องเที่ยว</p> <p>1.2.3 เสริมสร้างความเชื่อมั่นในพื้นที่การค้าชายแดนแก่นักลงทุน เพื่อประสิทธิภาพการจัดการการค้าความปลอดภัย พัฒนาระบบบริการและสภาพแวดล้อมด้านชายแดนรองรับการค้าชายแดน โดยการปรับปรุงและพัฒนาระบบบริการของรัฐให้มีความทันสมัย คล่องตัวและพัฒนาสารสนเทศเพื่อการค้า การส่งออก เชื่อมโยงกับอาเซียน และนานาชาติ การสื่อสาร การประชาสัมพันธ์การค้าชายแดนสู่โลก ให้เป็นที่รู้จักแพร่หลายทั้งในระบบพื้นที่ ประเทศและนานาชาติ</p> <p>1.2.4 สร้างพื้นที่การค้าเชื่อมโยงการค้าชายแดนและสร้างรายได้และเงินหมุนเวียนในพื้นที่และจังหวัด</p> <p>1.2.5 การพัฒนาเศรษฐกิจให้เป็นพื้นที่เศรษฐกิจเฉพาะภายใต้โครงการสามเหลี่ยมมั่นคง มั่งคั่ง ยั่งยืน</p>
	1.3 พัฒนาผู้ประกอบการขนาดกลางและขนาดย่อม วิสาหกิจชุมชนและผู้ประกอบการใหม่ให้มีความพร้อมในการสร้างสรรค์เศรษฐกิจจังหวัดให้มีศักยภาพที่แข่งขันได้	<p>1.3.1 พัฒนาทักษะด้านการค้า การจัดการการเงิน การค้าชายแดน การสื่อสารภาษาต่างประเทศ และการใช้เทคโนโลยีสารสนเทศในการสร้างตลาด</p> <p>1.3.2 ส่งเสริมยกระดับมาตรฐานสินค้า</p> <p>1.3.3 พัฒนาผู้ประกอบการสู่เศรษฐกิจการแข่งขัน 4.0</p> <p>1.3.4 ส่งเสริมและพัฒนาการมีส่วนร่วมกับทุกภาคส่วนในจังหวัดนครราชสีมาเพื่อลดความเหลื่อมล้ำทางเศรษฐกิจของประชาชน</p>
	1.4 เสริมสร้างความเข้มแข็งของอุตสาหกรรมเพิ่มมูลค่าที่มีคุณภาพมาตรฐานในระดับส่งออกและเป็นมิตรกับสิ่งแวดล้อม	<p>1.4.1 ยกระดับมาตรฐานระบบบริการ โลจิสติกส์ รองรับภาคเกษตร อุตสาหกรรม และบริการ โลจิสติกส์เพื่อการค้าชายแดน</p> <p>1.4.2 ส่งเสริม สนับสนุนการเติบโตของอุตสาหกรรมจากฐานทรัพยากรของจังหวัดที่เป็นมิตรกับสิ่งแวดล้อม</p> <p>1.4.3 ส่งเสริมโครงสร้างอุตสาหกรรมและบริการด้วยนวัตกรรม การวิจัย การพัฒนาอุตสาหกรรมดิจิทัลและเทคโนโลยีแห่งอนาคต</p> <p>1.4.4 เพิ่มศักยภาพของผู้ประกอบการของไทย สนับสนุนการทำธุรกิจผ่านระบบอินเทอร์เน็ต และยกระดับคุณภาพการให้บริการของภาครัฐ</p> <p>1.4.5 เชื่อมโยงอุตสาหกรรมในกลุ่มจังหวัดระหว่างอุตสาหกรรมขนาดกลางและขนาดย่อม</p> <p>1.4.6 เพิ่มขีดความสามารถของผู้ประกอบการที่ดำเนินธุรกิจอุตสาหกรรมที่ต่อเนื่องจากการเกษตร</p> <p>1.4.7 ส่งเสริมการจัดตั้งนิคมอุตสาหกรรมในเขตจังหวัดนครราชสีมาควบคู่กับการพัฒนาโครงสร้างพื้นฐานและสาธารณูปโภคที่เป็นมิตรกับสิ่งแวดล้อม</p> <p>1.4.8 ส่งเสริมอุตสาหกรรมที่ต่อเนื่องในด่านชายแดน อาจจะเป็นอุตสาหกรรมแปรรูปอุตสาหกรรมต่อยอดในพื้นที่ด่านชายแดนได้</p>

ประเด็นยุทธศาสตร์	กลยุทธ์	แนวทางการพัฒนา
	<p>1.5 ยกระดับศักยภาพและเสริมสร้างความเดิมโตของอุตสาหกรรมการท่องเที่ยวเชิงนิเวศน์ การท่องเที่ยวเชิงวัฒนธรรม การท่องเที่ยวเชิงสุขภาพ การท่องเที่ยวเชิงสันทนาการและกีฬา สร้างสรรค์เศรษฐกิจเพิ่มค่าจากฐานของการกีฬา นันทนาการและการบริการ</p>	<p>1.5.1 สร้างอุตสาหกรรมการท่องเที่ยวและบริการ การสันทนาการ การกีฬา โดยชุมชนให้ได้มาตรฐานสากล</p> <p>1.5.2 ส่งเสริมการนำวิถีชุมชน อัตลักษณ์ที่ดี และโดดเด่นมาผสมผสานกันกับการท่องเที่ยว การบริการ การสันทนาการ และการกีฬา</p> <p>1.5.3 เชื่อมโยงการกีฬา การบริการและสันทนาการ ให้เกื้อหนุนการท่องเที่ยวแบบครบวงจรผ่านระบบดิจิทัล</p> <p>1.5.4 พัฒนาและยกระดับคุณภาพของการท่องเที่ยวแบบครบวงจร ให้ได้มาตรฐานนานาชาติ</p> <p>1.5.5 สร้างระบบการสื่อสาร การท่องเที่ยว และการประชาสัมพันธ์และโฆษณาเชิงรุกผ่านเทคโนโลยีสารสนเทศทุกช่องทาง</p> <p>1.5.6 ส่งเสริมการเชื่อมโยงการท่องเที่ยวกับวัฒนธรรมการบริโภค ยกระดับคุณภาพและมาตรฐานสินค้า</p> <p>1.5.7 พัฒนาส่งเสริมการท่องเที่ยวจังหวัดนราธิวาส เฉพาะพื้นที่ที่มีความพร้อมรองรับการเชื่อมโยงเศรษฐกิจพิเศษ</p> <p>1.5.8 ประชาสัมพันธ์การท่องเที่ยว นราธิวาส</p> <p>1.5.9 จัดงานมหกรรมอาหารเมืองนรา ผสมผสานกับงานของดีเมืองนรา นานาชาติ</p> <p><b>1.5.10</b> สร้างสิ่งจูงใจที่มนุษย์สร้างขึ้น เพื่อให้เป็นแลนด์มาร์คแห่งใหม่ของนราธิวาส</p> <p>1.5.11 ประชาสัมพันธ์เพื่อส่งเสริมการท่องเที่ยวด้วยตนเองและครอบครัว เพื่อเชื่อมโยงสามเหลี่ยมชายแดนใต้</p> <p>1.5.12 พัฒนาและยกระดับ การสันทนาการ และการกีฬา เชื่อมโยงการท่องเที่ยวนานาชาติ ส่งเสริมการแข่งขันกีฬาในระดับประเทศและนานาชาติ</p> <p>1.5.13 ส่งเสริมการสร้างกิจกรรมที่หลากหลายและได้มาตรฐานสากล โดยนำอัตลักษณ์ที่ดี โดดเด่น มีความเป็นอัตลักษณ์เฉพาะถิ่นมาผสมผสาน</p>
	<p>1.6 พัฒนาและสร้างสรรค์รูปแบบการบริหารจัดการผลผลิตทางการเกษตรที่มีผลผลิตทางการเกษตรที่มีปริมาณ คุณภาพ รองรับการพัฒนาอุตสาหกรรม การเกษตรของจังหวัด เพื่อการค้าและการส่งออก</p>	<p>1.6.1 การบริหารจัดการผลผลิตยางพาราและปาล์มน้ำมันหรือพืชพลังงานทดแทนให้เพียงพอในการรองรับอุตสาหกรรม</p> <p>1.6.2 การเพิ่มมูลค่าสินค้าเกษตรของจังหวัด ที่มีศักยภาพในการพัฒนา</p> <p>1.6.3 สร้างโอกาสทางเศรษฐกิจจากฐานการเกษตรเพื่อการพัฒนาอาชีพเสริมแก่เศรษฐกิจฐานราก</p> <p>1.6.4 พัฒนาศักยภาพตลาดกลาง การเกษตรชายแดนเพื่อการส่งออกในภูมิภาคและต่างประเทศ</p> <p>1.6.5 ส่งเสริมการวิจัยการพัฒนาเทคโนโลยี นวัตกรรม รวมถึงคลังข้อมูลสารสนเทศของจังหวัดนราธิวาส</p> <p>1.6.6 สนับสนุนระบบชลประทาน โดยการพัฒนาแหล่งน้ำ พร้อมระบบส่งน้ำ</p>
	<p>1.7 ยกระดับคุณภาพของแรงงาน รองรับการท่องเที่ยว การค้าและการพัฒนาทางเศรษฐกิจของจังหวัด</p>	<p>1.7.1 เสริมสร้างและยกระดับศักยภาพและสมรรถนะแรงงานอย่างต่อเนื่องสอดคล้องกับความสามารถเฉพาะบุคคล และสอดคล้องกับความต้องการของตลาดแรงงาน</p> <p>1.7.2 เสริมสร้างหลักประกันความมั่นคงด้านแรงงาน ส่งเสริมการเข้าระบบการประกันตน</p> <p>1.7.3 ส่งเสริมและพัฒนากระบวนการเรียนรู้อย่างครบวงจรให้กับแรงงานฝีมือและการอำนวยความสะดวกด้านความรู้</p> <p>1.7.4 ส่งเสริมการบริหารจัดการด้านแรงงานอย่างยั่งยืน มุ่งเน้นการบริการจัดตั้งศูนย์บริการเบ็ดเสร็จด้านแรงงานเพื่อการแนะแนวอาชีพในกลุ่มนักเรียน นักศึกษา วิทยากรและผู้สูงอายุ</p>
	<p>1.8 พัฒนาจังหวัดสู่ระบบการค้าผ่านระบบอิเล็กทรอนิกส์เปิดตลาดสู่สังคมดิจิทัล เชื่อมโยงการค้ากับประเทศ</p>	<p>1.8.1 จัดทำตลาดกลางสินค้าออนไลน์ของจังหวัด การฝึกอบรมเรื่องการตลาดดิจิทัล พัฒนายกระดับสินค้า สร้างแบรนด์สินค้า ของดีเมืองนรา เพื่อการค้าบนแพลตฟอร์มของจังหวัด</p> <p>1.8.2 ส่งเสริมธุรกิจ <b>Start Up</b> ทำการตลาดผ่านสังคม ดิจิทัลและสร้างตลาดดิจิทัล</p> <p>1.8.3 สร้างโอกาสในการทำการค้าออนไลน์จากการเรียนรู้ภาษาต่างประเทศสู่ประชาคมอาเซียน บวกสาม</p>

ประเด็นยุทธศาสตร์	กลยุทธ์	แนวทางการพัฒนา
	อาเซียน และนานาชาติ บนโลกออนไลน์	1.8.4 พัฒนาหน่วยงานของรัฐให้มีขีดความสามารถในการอำนวยความสะดวกธุรกิจบนโลกออนไลน์ 1.8.5 พัฒนาโครงสร้างพื้นฐานเทคโนโลยีสารสนเทศ เพื่อสร้างศักยภาพในการทำตลาด
2.ลดความเหลื่อมล้ำ พัฒนาและเสริมสร้าง คุณภาพชีวิตประชาชน บนพื้นฐานหลักปรัชญา ของเศรษฐกิจพอเพียง	2.1 พัฒนาโครงสร้าง พื้นฐานและ สาธารณูปโภคขั้น พื้นฐาน เพื่อหนุนเสริม คุณภาพชีวิตแก่ ประชาชนอย่างทั่วถึง	2.1.1 พัฒนาโครงสร้างพื้นฐาน ในเขตพื้นที่ชุมชน เขตเมืองพื้นที่ชายแดนและพื้นที่ท่องเที่ยวให้มี อารยสถาปัตย์ที่เอื้อต่อผู้พิการ ผู้สูงอายุและเด็ก 2.1.2 พัฒนาระบบไฟฟ้า ประปาและระบบโทรคมนาคม ให้ครอบคลุมทุกพื้นที่โดยเฉพาะในพื้นที่ ยังขาดแคลน 2.1.3 ส่งเสริมองค์กรปกครองส่วนท้องถิ่นในการพัฒนาพื้นที่สาธารณะเพื่อผู้ด้อยโอกาส และ สนับสนุนการพัฒนา นุกเบิก สร้างปรับปรุง บำรุงรักษาทางคมนาคม สะพาน เขื่อน ระบบระบาย น้ำ ให้ครอบคลุมทุกพื้นที่เขตชุมชน 2.1.4 พัฒนาโครงสร้างระบบเทคโนโลยี สารสนเทศ ทั้งระบบอินเทอร์เน็ตความเร็วสูงให้ ครอบคลุมทุกพื้นที่ทุกชั้นการ 2.1.5 พัฒนาระบบน้ำประปา ที่มีคุณภาพ เพื่อการอุปโภค บริโภค 2.1.6 ส่งเสริม สนับสนุน การซ่อมบ้านแก่ผู้สูงอายุ ให้มีความปลอดภัย การปรับปรุงบ้านคนจน คนพิการ คนด้อยโอกาส 2.1.7 พัฒนาและแก้ไขปัญหาของชุมชน โดยชุมชนเพื่อชุมชน
	2 สร้างโอกาสในชีวิต ด้วยศาสตร์พระราชา ส่งเสริมการขยายผล และประยุกต์ใช้ แนวทางตามโครงการ พระราชดำริและ เสริมสร้างศักยภาพ การพึ่งตนเองตามหลัก ปรัชญาของเศรษฐกิจ พอเพียง	2.2.1 น้อมนำและเผยแพร่ศาสตร์พระราชา หลักปรัชญาของเศรษฐกิจพอเพียง และส่งเสริมการ ขยายเครือข่ายศูนย์เรียนรู้ตาม โครงการพระราชดำริให้ครบทุกตำบล โดยให้ชุมชน/หมู่บ้านบริหารจัดการด้วย 2.2.2 ส่งเสริมให้ความรู้ด้านการประกอบอาชีพและการดำเนินชีวิตตามหลักปรัชญาของเศรษฐกิจ พอเพียงในชุมชนเพื่อยกระดับรายได้ ลดรายจ่ายในครัวเรือน และลดความเหลื่อมล้ำทางรายได้ ของผู้มีรายได้น้อยในชุมชน 2.2.3 ส่งเสริมการพัฒนาและขยายผลโครงการอันเนื่องมาจากพระราชดำริ
	2.3 พัฒนาขีด ความสามารถของ ประชาชนให้มีคุณภาพ ก้าวหน้าการ เปลี่ยนแปลงอย่างมี ภูมิคุ้มกันภายใต้ อด ถึภยที่ด้งามของพื้นที่	2.3.1 เสริมสร้างความพร้อมของจังหวัดสู่เมืองการเรียนรู้ผ่าน เทคโนโลยีสารสนเทศ และทักษะ ด้านภาษาพร้อมสู่สังคมดิจิทัลส่งเสริมและพัฒนาผู้เรียนให้มีคุณภาพและมีทักษะในศตวรรษที่ 21 2.3.2 ผลิดและพัฒนาครู ให้มีศักยภาพและขีดความสามารถคนนราธิวาส ในการจัดการเรียนการ สอน ให้สอดคล้องกับบริบทพื้นที่ โดยปรับบทบาทจาก “ครูสอน” เป็น “ผู้อำนวยการการ เรียนรู้ คู่ครูมีอาชีพ 2.3.3 ส่งเสริมการใช้อินเทอร์เน็ตในสถานศึกษา โดยการนำเทคโนโลยีทางการศึกษาและ เทคโนโลยีดิจิทัลให้เกิดประสิทธิภาพในการจัดการศึกษาครอบคลุมในพื้นที่ในจังหวัด ส่งเสริมให้ มีการใช้เทคโนโลยีดิจิทัล 2.3.4 ส่งเสริมการใช้อินเทอร์เน็ตในชุมชนเพื่อชุมชน โดยการนำเทคโนโลยีดิจิทัลมาใช้เพื่อให้ ประชาชนมีความรู้ความเข้าใจเกี่ยวกับการทำธุรกิจและการค้าออนไลน์รวมถึงการนำความรู้ที่ เกี่ยวข้องมาใช้ประโยชน์ในชีวิตประจำวันให้เกิดประสิทธิภาพ 2.3.5 ระดมทรัพยากรจากภาคีเครือข่ายในการส่งเสริม สนับสนุนพัฒนาและมีส่วนร่วมในการจัด การศึกษาและการเรียนรู้ตลอดชีวิตในพื้นที่โดย 2.3.6 พัฒนาศักยภาพการเรียนรู้ของ ชรบ., ชคต. และอาสาสมัครรักษาดินแดนด้านการป้องกัน และพัฒนาทักษะสากล แก่ประชาชน (ภาษาอังกฤษ เทคโนโลยีสารสนเทศ) 2.3.7 สร้างศูนย์เรียนรู้ทักษะสากลในชุมชนในทุกตำบล เพื่อยกระดับประชาชน ให้เรียนรู้ที่เท่าทัน การเปลี่ยนแปลงและส่งเสริมการนำขีดความสามารถมาพัฒนา และส่งเสริมการ ประเพณี

ประเด็นยุทธศาสตร์	กลยุทธ์	แนวทางการพัฒนา
		<p>วัฒนธรรม ในพื้นที่ให้คงอยู่อย่างยั่งยืน เพิ่มมูลค่า และปรับปรุงศูนย์เรียนรู้ในชุมชนให้เป็นพื้นที่เรียนรู้เชิงสร้างสรรค์และมีชีวิต</p> <p>2.3.8 ส่งเสริมผู้สูงอายุที่มีศักยภาพ พัฒนาตนเองสู่แรงงานภาคบริการ และแรงงานในพื้นที่เพื่อการสร้างคุณค่าในชีวิตตนเอง สร้างโอกาสในการเรียนรู้เพื่อพัฒนาคุณภาพชีวิตผู้สูงอายุ</p> <p>2.3.9 ส่งเสริมการรวมกลุ่มของประชาชน เพื่อการพัฒนาตนเองในรูปแบบของชมรม</p> <p>2.3.10 ส่งเสริม สนับสนุน การเรียนรู้ความเปลี่ยนแปลงของโลกผ่านช่องทางการเรียนรู้นอกระบบ โรงเรียน การพัฒนาหลักสูตรการเรียนรู้เป็นการเฉพาะในพื้นที่</p> <p>2.3.11 การทำนุบำรุงรักษาศิลปวัฒนธรรมประเพณี ต้องเสริมสร้างขีดความสามารถของประชาชนให้มีศักยภาพในการทำนุบำรุงรักษา และการจัดการให้เกิดคุณค่าและมูลค่าต่อท้องถิ่น โดยเฉพาะความสามารถในการจัดการพหุวัฒนธรรมของพื้นที่</p> <p>2.3.12 พัฒนาขีดความสามารถในการปรับตัว ให้สอดคล้องกับทิศทางการพัฒนาประเทศ 20 ปี โดยเฉพาะการเสริมตัวเองให้มีความสมบูรณ์ของการเป็นคนนราธิวาส พลเมืองไทย พลเมืองอาเซียน และพลเมืองโลก</p> <p>2.3.13 การพัฒนาขีดความสามารถให้เป็นคนที่สมบูรณ์ ตามยุทธศาสตร์ชาติ 20 ปี</p>
	<p>2.4 พัฒนาคุณภาพการศึกษา มุ่งสร้างผู้เรียนที่มีคุณภาพด้วยมาตรฐานการศึกษา และบุคลากรการศึกษา</p>	<p>2.4.1 เพิ่มโอกาสให้กับผู้เรียน ให้สามารถเข้าถึง บริการที่มีคุณภาพของรัฐ และมีอาชีพ ทั้งในด้านการศึกษาในระดับที่สูงขึ้น การได้รับขยายการคุ้มครอง ทางสังคม (Social Protection) และสวัสดิการ (Welfare) ที่เหมาะสมอย่างทั่วถึงและเป็นธรรม</p> <p>2.4.2 ส่งเสริมให้มีการกระจายบริการด้านการศึกษาที่มีคุณภาพให้มีความเท่าเทียมกันมากขึ้นระหว่างพื้นที่ โดยสร้างแรงจูงใจให้บุคลากรครูมีการกระจายตัวอย่างมีประสิทธิภาพมากขึ้น ทั้งมาตรการที่เป็นตัวเงินและไม่ใช้ตัวเงิน</p> <p>2.4.3 สร้างธำรงรักษาครูดี ครูเก่ง และเพิ่มเด็กดี เด็กเก่ง ทั่วทั้งจังหวัด</p> <p>2.4.4 การให้โอกาสในการเรียนรู้และเติบโตอย่างต่อเนื่องในรูปแบบของทุนการศึกษาแก่เด็ก อัจฉริยะการใช้ศักยภาพพหุปัญญา ของนราธิวาส เพื่อให้ได้เรียนรู้ทั้งในและต่างประเทศในรูปแบบของจิต</p> <p>2.4.5 ส่งเสริมผู้สูงอายุ นำความรู้ประสบการณ์ มาถ่ายทอดให้กับผู้เรียน หรือเยาวชน</p> <p>2.4.6 ส่งเสริมให้ผู้เรียนมีจิตอาสา ดูแลช่วยเหลือผู้สูงอายุ</p> <p>2.4.7 ส่งเสริมให้ปราชญ์ชาวบ้าน ถ่ายทอดความรู้ให้กับผู้เรียนหรือเยาวชน</p> <p>2.4.8 ส่งเสริมให้ผู้สูงอายุ มีทักษะและพัฒนาเทคโนโลยีดิจิทัล</p> <p>2.4.9 ส่งเสริมการขยายอายุเกษียณ จาก 60ปีเป็น65 ปี</p> <p>2.4.10 จัดตั้งศูนย์บริการจัดการงานให้ผู้สูงอายุ เพื่อส่งเสริมให้ผู้สูงอายุมีงานทำและมีรายได้เพิ่มขึ้น</p>
	<p>2.5 สร้างโอกาสแก่ผู้ด้อย โอกาส คนยากจน เยียวยาและฟื้นฟูผู้ได้รับผลกระทบจากความไม่สงบให้มีคุณภาพชีวิตที่ดี และพึ่งตนเองได้</p>	<p>2.5.1 ให้ความช่วยเหลือทางสังคมเพื่อเป็นแต้มต่อแก่กลุ่มเป้าหมายประชากรร้อยละ 40 ที่มีรายได้ต่ำสุด อาทิ การสร้างโอกาสการเข้าถึงสวัสดิการสังคมที่ภาครัฐจัดสรรอย่างทั่วถึงให้แก่กลุ่มเป้าหมายอย่างต่อเนื่อง จัดบริการด้านสุขภาพและด้านที่จำเป็นต่อการพัฒนาคุณภาพชีวิต</p> <p>2.5.2 ส่งเสริมและสนับสนุนการสร้างงานสร้างอาชีพแก่ผู้ด้อยโอกาส คนยากจน และคนพิการ ผู้สูงอายุ ผู้ที่เสียเปรียบทางสังคม เพื่อเพิ่มรายได้ให้มีคุณภาพชีวิตที่ดีขึ้น และพึ่งตนเองได้ โดยยึดหลักปรัชญาของเศรษฐกิจพอเพียง</p> <p>2.5.3 ส่งเสริมการเลี้ยงดูในครอบครัวที่เน้นการฝึกเด็กให้รู้จักการพึ่งพาตัวเอง มีความซื่อสัตย์ มีวินัย มีศีลธรรม คุณธรรม จริยธรรม มีความรับผิดชอบ ในรูปแบบของกิจกรรมที่เป็นกิจวัตรประจำวัน ผ่านการบูรณาการร่วมระหว่างโรงเรียน ครอบครัว และชุมชน</p> <p>2.5.4 จัดระเบียบสังคมแห่งการเอื้ออาทร และการให้ เน้นการเสริมสร้างความเข้มแข็งของชุมชน ในการมีส่วนร่วมจัดกิจกรรมสาธารณประโยชน์ จัดระเบียบทางสังคม และกำหนดบทลงโทษแก่ผู้ละเว้นการปฏิบัติตามบรรทัดฐานในสังคม</p> <p>2.5.5 เยียวยาและฟื้นฟูผู้ได้รับผลกระทบจากความไม่สงบให้สามารถช่วยเหลือตนเองได้ โดย</p>



ประเด็นยุทธศาสตร์	กลยุทธ์	แนวทางการพัฒนา
		<p>มุ่งเน้นการเยียวยาอย่างรวดเร็ว ท้าถึง และเป็นธรรม และการฟื้นฟูแบบองค์รวมทั้งทางด้านร่างกาย ด้านจิตใจ ด้านสังคมและด้านจิตวิญญาณ ที่สามารถดูแลได้ในรายบุคคล รวมถึงผู้ด้อยโอกาส ผู้สูงอายุและผู้พิการ</p> <p>2.5.6 สร้างภูมิคุ้มกัน ภาวการณ์ชวยตาสำหรับประเด็กและเยาวชนที่ได้รับผลกระทบจากสถานการณ์ความไม่สงบตามแนวทางประชารัฐ</p>
	<p>2.6 สร้างชุมชนแห่งสุขภาพที่เข้มแข็งให้ประชาชน ทราบรู้ ฟังตนเอง ทางสุขภาพ ลดปัญหา การเจ็บป่วย ป่วยตาย ทุกพื้นที่ และพัฒนาขีดความสามารถ การบริการสุขภาพที่มีคุณภาพ มาตรฐาน</p>	<p>2.6.1 พัฒนาสถานบริการสาธารณสุขให้มีสมรรถนะสูง มีระบบการบริการที่ได้มาตรฐานและมีประสิทธิภาพ มีศักยภาพพร้อมต่อการให้บริการสุขภาพ และการเข้าถึงระบบบริการสุขภาพของ</p> <p>2.6.2 สร้างเสริมให้ประชาชนมีสุขภาพที่ดีโดยมุ่งเน้นการป้องกัน และควบคุมปัจจัยและแก้ไข ปัญหาที่คุกคามสุขภาพประชาชน ใน 5 กลุ่มวัยสำคัญ ซึ่งประกอบด้วย กลุ่มอนามัยแม่และเด็กวัย เรียน วัยรุ่น วัยทำงานวัย</p> <p>2.6.3 พัฒนาศักยภาพภาคีเครือข่ายในชุมชนให้มีส่วนร่วมในการจัดการสุขภาพระดับชุมชนที่มี ประสิทธิภาพ สามารถดูแล เฝ้าระวัง และจัดการภาวะเสี่ยงสุขภาพเบื้องต้นของชุมชนได้ตามสภาพ และบริบทพื้นที่ เพิ่มขีดความสามารถและปริมาณของอาสาสมัครสาธารณสุขภาคประชาชนเพื่อ รองรับจิตอาสาด้านสุขภาพ</p> <p>2.6.4 สร้างระบบการอภิบาลสุขภาพผู้สูงอายุ พิกการ ผู้ด้อยโอกาสขาดคนดูแล ให้มีศูนย์จัดการ สุขภาพแบบองค์รวมครบวงจรเพื่อรองรับสังคมผู้สูงอายุ ผู้พิการ ผู้ด้อยโอกาสขาดคนดูแล</p> <p>2.6.5 การพัฒนาด้านอนามัยสิ่งแวดล้อมในพื้นที่เมือง พื้นที่เสี่ยง พื้นที่ชายแดน พื้นที่ อุตสาหกรรม ให้เอื้อต่อภาวะสุขภาพ การป้องกัน โรคและภัยสุขภาพ เพื่อรองรับการขยายตัวเป็น พื้นที่เศรษฐกิจพิเศษ</p> <p>2.6.6 การพัฒนาด้านผลิตภัณฑ์และบริการสุขภาพให้มีคุณภาพและได้มาตรฐาน เพื่อสนับสนุน การค้าและการบริการทางสุขภาพรองรับการขยายตัวเป็นพื้นที่เศรษฐกิจพิเศษ</p>
	<p>2.7 ลดความเหลื่อมล้ำทางรายได้ ด้วยระบบเศรษฐกิจชุมชนที่เข้มแข็ง สร้างงาน อาชีพ รายได้ แก่ชุมชน จากต้นทุนทรัพยากร และภูมิปัญญา</p>	<p>2.7.1 ส่งเสริมการรวมกลุ่มและยกระดับมาตรฐานกระบวนการผลิตของผลิตภัณฑ์ชุมชน ผลิตภัณฑ์ ภูมิปัญญา เพิ่มมูลค่าด้วยนวัตกรรมสร้างสรรค์และเทคโนโลยี (เพื่อเป็นการแก้ไขปัญหาผลผลิตตกต่ำ)</p> <p>2.7.2 ส่งเสริมการจัดตั้งศูนย์พัฒนาและยกระดับผลิตภัณฑ์ชุมชนอัจฉริยะ (Re-Package Center) เพื่อเป็นศูนย์กลางมาตรฐานระดับจังหวัดในการปรับรูปแบบสินค้าและผลิตภัณฑ์ ชุมชนให้มีศักยภาพในการแข่งขันกับตลาดผู้บริโภค ทั่วโลกทั้งภายในและต่างประเทศ</p> <p>2.7.3 สร้างโอกาสอาชีพจากต้นทุนทรัพยากรธรรมชาติของชุมชน อาทิ ประมงชายฝั่ง เกษตร อินทรีย์ Premium งานอาชีพจากฐานการท่องเที่ยวในหมู่บ้านท่องเที่ยวชุมชน และหมู่บ้าน ทรัพยากรท้องถิ่นเพิ่มค่าพร้อมทั้งส่งเสริมให้ประชาชนมีความรู้ลึกซึ้งของความเป็นเจ้าของและรวม มือกับหน่วยงานภาครัฐในการดูแลรักษา อนุรักษ์และฟื้นฟูทรัพยากรธรรมชาติ</p> <p>2.7.4 ส่งเสริมให้มีตลาดการค้าในระดับชุมชนเพื่อเป็นแหล่งสร้างงานอาชีพจากต้นทุนของ ทรัพยากรธรรมชาติในรูปแบบของตลาดเกษตรกรประจำชุมชน โดยการสร้างเกษตรกรอัจฉริยะ (SMART FARMER) ผลิตได้ขายเป็น สามารถประยุกต์ใช้เทคโนโลยีในการบริหารจัดการผสมผสานการใช้ภูมิปัญญาท้องถิ่น</p> <p>2.7.5 การส่งเสริมความสามารถในชุมชนให้ก้าวสู่เศรษฐกิจชุมชน 4.0 (การสร้างนวัตกรรมเพิ่ม มูลค่าผลิตภัณฑ์ของชุมชน, การสร้างเศรษฐกิจชุมชนจากฐานของวัฒนธรรมและธรรมชาติ, พัฒนาขีดความสามารถของชุมชนให้เท่าทันการเปลี่ยนแปลงต่อการก้าวเข้าสู่โลกดิจิทัลอย่างเท่า ทัน, บริหารจัดการอัตลักษณ์ของชุมชนให้เกิดคุณค่าและมูลค่า)</p> <p>2.7.6 เสริมทักษะความรู้ด้านขีดความสามารถทางการเงินแก่คนในชุมชนและประชาชน สร้าง ความเข้มแข็งให้กลุ่มองค์กรการเงินภาคประชาชนให้มีขีดความสามารถในการบริหารจัดการ เป็น แหล่งทุนระดับชุมชนที่มีศักยภาพ และเป็นแกนนำในการจัดสวัสดิการภาคประชาชนให้แก่คนใน ชุมชน</p> <p>2.7.7 สร้างและพัฒนาผู้นำการเปลี่ยนแปลงในชุมชนรุ่นใหม่ให้มีขีดความสามารถในการสร้างแรงบันดาลใจให้เกิดความเชื่อมั่น ศรัทธา มีจุดยืนทางความคิดในการสร้างงานอาชีพ โดยเฉพาะการ</p>

ประเด็นยุทธศาสตร์	กลยุทธ์	แนวทางการพัฒนา
		<p>เจาะกลุ่มคนรุ่นใหม่เกิดการพัฒนาตนเองให้มีศักยภาพเป็นผู้ประกอบการ</p> <p>2.7.8 การสร้างโอกาสในการมีงานและอาชีพแก่ผู้สูงอายุ ให้สามารถรวมกลุ่มหรือพัฒนาตนเอง เป็นวิสาหกิจชุมชนหรือกลุ่มผู้ผลิตสินค้าชุมชน โดยการสนับสนุนของภาครัฐและเอกชนเพื่อหนุน ให้เกิดการพัฒนากิจกรรมฝีมือในการผลิต และสามารถเชื่อมโยงการตลาดส่งเสริมการเข้าถึงและการ ใช้เทคโนโลยี รวมทั้งระบบดิจิทัลในระดับชุมชน</p>
<p>3. จัดการทรัพยากร ธรรมชาติให้มีความอุดม สมบูรณ์ ใช้ประโยชน์ อย่างยั่งยืนและมี สิ่งแวดล้อมที่ดี</p>	<p>3.1 เสริมสร้างความ อุดมสมบูรณ์ของ ทรัพยากรทาง ธรรมชาติ และความ หลากหลายของระบบ นิเวศน์ป่าเขา ชายฝั่ง และทะเล</p>	<p>3.1.1 การบริหารจัดการทรัพยากรป่าไม้อย่างยั่งยืน เพื่อสร้างมูลค่าทางเศรษฐกิจ</p> <p>3.1.2 เร่งรัดดำเนินการแก้ไขปัญหาการทับซ้อนแนวเขตที่ดินของรัฐโดยใช้หลักเกณฑ์การปรับปรุง แผนที่แนวเขตที่ดินของรัฐแบบบูรณาการ(One Map) ให้แล้วเสร็จเป็นรูปธรรมโดยเร็ว</p> <p>3.1.3 สนับสนุนและส่งเสริมการปลูกและฟื้นฟูป่าไม้ตามแนวพระราชดำริ ปลูกฟื้นฟูป่าในพื้นที่ ว่างของรัฐตามแนวกันชนและการเชื่อมต่อผืนป่า รวมทั้งการฟื้นฟูอนุรักษ์ดินและน้ำ</p> <p>3.1.4 ส่งเสริมการจัดการป่าชุมชน และป่าครัวเรือน สร้างเครือข่ายการมีส่วนร่วมในการฟื้นฟูและ ดูแลผืนป่า</p> <p>3.1.5 สร้างคุณค่าจากทรัพยากรธรรมชาติโดยสนับสนุนยุทธศาสตร์การพัฒนาสมุนไพรที่เป็นยา และเครื่องสำอางที่มีศักยภาพและมีความต้องการของตลาด เชื่อมโยงการพัฒนาผลิตภัณฑ์ชีวภาพ ใหม่มากับกระบวนการพัฒนาสินค้าชุมชนหนึ่งตำบลหนึ่งผลิตภัณฑ์ โดยค้นหาเอกลักษณ์และ ศักยภาพ</p> <p>3.1.6 การเพิ่ม/เติม ความอุดมสมบูรณ์ของทรัพยากรธรรมชาติเพื่อเป็นแหล่งอาหาร สร้างความ มั่นคงทางอาหาร การปล่อยปลาอาหารในทะเล การสร้างแหล่งปะการังเทียม เพื่อเป็นแหล่งอยู่ อาศัยและขยายพันธุ์ของสัตว์น้ำ การสร้างแหล่งอนุบาลสัตว์น้ำธรรมชาติในพื้นที่ป่าชายเลน โดยเฉพาะในพื้นที่ตำบลโคกเคียน อำเภอเมืองนราธิวาส และตำบลเจ๊ะเห อำเภอตากใบ</p> <p>3.1.7 เฝ้าระวัง เพื่อลดการทำลาย การบุกรุกและก่อให้เกิดความเสียหาย ทั้งทะเล ป่าเขา และชายฝั่ง พร้อมสร้างเครือข่ายการเฝ้าระวังทางทรัพยากรธรรมชาติและสิ่งแวดล้อมภายในชุมชนท้องถิ่น</p> <p>3.1.8 พัฒนาระบบการบริหารจัดการและป้องกันไฟป่าพรุทั้งระบบ และบูรณาการความร่วมมือ หน่วยงานที่เกี่ยวข้องทุกภาคส่วน</p>
	<p>3.2 สร้างระบบการ จัดการปัญหาทาง ธรรมชาติและ สิ่งแวดล้อม การกัก เขาะชายฝั่งและคลื่น และภัยพิบัติ แบบมี ส่วนร่วม และวิสาหการ ที่ทันสมัย</p>	<p>3.2.1 เสริมสร้างขีดความสามารถในการเตรียมความพร้อมและการรับมือภัยพิบัติ สนับสนุนการ จัดทำแผนรับมือภัยพิบัติในระดับพื้นที่ส่งเสริมแนวทางการจัดการภัยพิบัติโดยมีชุมชนเป็น ศูนย์กลางชุมชนท้องถิ่นร่วมกันดำเนินการป้องกันและลดความเสี่ยงจากภัยพิบัติ, สร้างความฉลาด รู้แก่ประชาชนในการปรับตัวเองให้เท่าทันความเปลี่ยนแปลงของสภาพภูมิอากาศโลก และภัย ธรรมชาติของพื้นที่ พร้อมทั้งการเผยแพร่ข้อมูลข่าวสารความรู้ทางธรรมชาติและสิ่งแวดล้อมแก่ ประชาชนอย่างต่อเนื่อง</p> <p>3.2.2 พัฒนาระบบการบริหารจัดการอุทกภัยแบบบูรณาการ การพยากรณ์และการเตือนภัย และ แผนงานเผชิญเหตุสาธารณภัยตามสภาพพื้นที่ การฝึกการป้องกันและบรรเทาสาธารณภัย การ จัดทำคู่มือการรับมือกับภัยพิบัติกรณีฉุกเฉินจากการเปลี่ยนแปลงของสภาพภูมิอากาศโลก</p> <p>3.2.3 จัดให้มีแหล่งกักเก็บน้ำต้นทุนและแหล่งชะลอน้ำที่เพียงพอ โดยฟื้นฟูแม่น้ำลำคลองและฝายชะลอน้ำ เพิ่มขีดความสามารถในการเก็บกักน้ำ และเพิ่ม ประสิทธิภาพการระบายน้ำ และการผันน้ำ และการพัฒนาลังข้อมูล ตลอดจนการปรับปรุงองค์กร และกฎหมายของท้องถิ่นให้เท่าทันความเปลี่ยนแปลงของธรรมชาติและสิ่งแวดล้อม รวมทั้งการ สร้าง การมีส่วนร่วมในการบริหารจัดการน้ำในกลุ่มน้ำหลักและลำคลองสาขาย่อย</p> <p>3.2.4 ป้องกันการกัดเซาะคลื่นและชายฝั่ง พัฒนาพื้นที่ชายฝั่งโดยคำนึงถึงผลกระทบต่อสิ่งแวดล้อม และความยั่งยืนระยะยาว แก้ไขปัญหาการกัดเซาะคลื่นริมแม่น้ำและชายฝั่งโดยคำนึงถึงพลวัตการ เปลี่ยนแปลงของระบบชายหาด การจัดทำระบบเขื่อนกันการพังทลายของคลื่นในพื้นที่เสี่ยงของลำ น้ำสายหลักทั้ง 3 สายตลอดจนชายฝั่ง โดยเฉพาะในพื้นที่อำเภอเมืองนราธิวาส อำเภอดากใบ อำเภอสุไหงโก-ลก อำเภอแว้ง</p> <p>3.2.5 ส่งเสริม อนุรักษ์ ฟื้นฟู ทรัพยากรธรรมชาติ และการจัดสร้างพื้นที่ต้นแบบในการจัดการขยะ</p> <p>3.2.6 พัฒนาประชาชนให้เป็นเครือข่ายเพื่อการจัดการธรรมชาติและสิ่งแวดล้อม โดยเฉพาะ</p>

ประเด็นยุทธศาสตร์	กลยุทธ์	แนวทางการพัฒนา
		<p>พื้นที่สำคัญทางธรรมชาติและสิ่งแวดล้อม เช่น ป่าฮาลาบาลา ป่าพรุโตะแดง ป่าพรุบาเจาะ เพื่อให้ประชาชนเป็นรั้วป้องกันธรรมชาติของจังหวัด</p> <p>3.2.7 เสริมสร้างความร่วมมือกับประเทศมาเลเซีย ในการป้องกัน อนุรักษ์ ทรัพยากรธรรมชาติและสิ่งแวดล้อมร่วมกัน</p> <p>3.2.8 พัฒนาความร่วมมือด้านการจัดการภัยพิบัติร่วมกับประเทศมาเลเซีย</p>
	<p>3.3 พัฒนาให้เป็นเมืองสิ่งแวดล้อมที่ดี อากาศบริสุทธิ์ บ้านเมืองสะอาด เป็นระเบียบเรียบร้อย</p>	<p>3.3.1 กำหนดวาระของจังหวัด เพื่อให้จังหวัดนครราชสีมาเป็นเมืองสะอาด เมืองที่เป็นมิตรกับสิ่งแวดล้อม โดยการจัดการขยะ สารพิษ และของเสียอันตรายอย่างมีประสิทธิภาพ สร้างกระแสให้ประชาชนรับรู้และเข้ามามีส่วนร่วมอย่างจริงจัง รวมทั้งสร้างจิตอาสาเพื่อทำความสะอาดเมือง ในทุกหมู่บ้าน ทั้งจังหวัด</p> <p>3.3.2 เร่งรัดแก้ไขปัญหาการจัดการขยะคั่งค้างสะสมในพื้นที่วิกฤต พื้นที่ด่านชายแดน พร้อมพัฒนาอนามัยสิ่งแวดล้อมในด่านชายแดนให้มีความเป็นระเบียบเรียบร้อย</p> <p>3.3.3 ส่งเสริมการให้ความรู้จากหน่วยงานภาครัฐ เพื่อสร้างวินัยคนในจังหวัดเพื่อการจัดการขยะอย่างยั่งยืน โดยให้ความรู้ปลูกจิตสำนึกและสร้างความตระหนักให้ประชาชนนักเรียนเยาวชนมีส่วนร่วมในการจัดการขยะอย่างเป็นรูปธรรม มีถังขยะแบบแยกประเภทกระจายอย่างทั่วถึงและเพียงพอ รวมทั้งส่งเสริมขีดความสามารถในการจัดการขยะให้เกิดคุณค่าและมูลค่าเพิ่ม</p> <p>3.3.4 ส่งเสริมการรวมกลุ่มขององค์กรปกครองส่วนท้องถิ่นและการร่วมลงทุนของภาคเอกชน เพื่อเพิ่มประสิทธิภาพการจัดการขยะสนับสนุนการจัดการขยะที่ครบวงจร ตั้งแต่ต้นทางจนถึงปลายทางโดยลดปริมาณการผลิตขยะส่งเสริมการนำเครื่องมือทางเศรษฐศาสตร์มาใช้ในการบริหารจัดการขยะโดยใช้หลักการผู้ก่อมลพิษเป็นผู้จ่ายทบทวนเกณฑ์การเก็บค่าธรรมเนียมการจัดการขยะที่เหมาะสม</p> <p>3.3.5 การจัดการขยะในพื้นที่เศรษฐกิจพิเศษ</p>
	<p>3.4 ส่งเสริมการพึ่งพาตนเองด้วยการใช้พลังงานทดแทนและอนุรักษ์พลังงาน จากฐานทรัพยากร มุ่งเน้นการพัฒนาพลังงานที่เป็นมิตรกับสิ่งแวดล้อมรองรับการเติบโตของเมือง</p>	<p>(1) เพิ่มสัดส่วนการใช้พลังงานทดแทนด้วยการส่งเสริมการใช้เทคโนโลยีพลังงานทดแทนเพื่อลดต้นทุนการผลิตและรายจ่ายด้านพลังงาน ในภาคการเกษตร ภาคอุตสาหกรรมภาคราชการและชุมชน</p> <p>(2) เพิ่มประสิทธิภาพการใช้พลังงานด้วยการส่งเสริมการใช้เทคโนโลยีด้านการอนุรักษ์พลังงานเพื่อลดต้นทุนการผลิตและรายจ่ายด้านพลังงาน</p> <p>ในภาคการเกษตร ภาคอุตสาหกรรมภาคราชการและชุมชน</p> <p>(3) การส่งเสริมสนับสนุนชุดอุปกรณ์แสงสว่างจากพลังงานแสงอาทิตย์ (โซลาร์เซลล์) เพื่อเพิ่มแสงสว่างในพื้นที่สาธารณะ พื้นที่ท่องเที่ยว พื้นที่เขตเมือง พื้นที่เสี่ยงภัย พร้อมทั้งในพื้นที่ส่วนราชการ เช่น สถานศึกษา โรงพยาบาล เป็นต้น</p>
<p>4. เสริมสร้างสันติสุขและความมั่นคงภายในพื้นที่แบบมีส่วนร่วมอย่างเข้าใจ เข้าถึงและพัฒนา</p>	<p>4.1 เสริมสร้างความเข้มแข็งของหมู่บ้านและชุมชนเมืองในการจัดการตนเองให้มีความปลอดภัยสงบเรียบร้อยและมีความมั่นคงในพื้นที่</p>	<p>4.1.1 สร้างความจงรักภักดีต่อสถาบันหลักของชาติและการเมืองในระบบประชาธิปไตยที่มีเสถียรภาพให้กับประชาชน เพื่อให้เป็นศูนย์กลางในการยึดเหนี่ยวร่วมกันของประชาชนในชุมชนถ่ายทอดศาสตร์พระราชาสู่ชุมชน</p> <p>4.1.2 เสริมสร้างสภาวะแวดล้อมที่สันติสุข โดยน้อมนำยุทธศาสตร์พระราชทานในการขับเคลื่อนความสงบเรียบร้อยและความมั่นคงในพื้นที่ พร้อมการเสริมสร้างสันติสุขพัฒนาอย่างยั่งยืน โดยใช้กระบวนการการมีส่วนร่วมทุกภาคส่วนในการเข้าถึงประชาชน และมีมีส่วนร่วมของประชาชนให้มีอาสาสมัครในระดับพื้นที่ และพัฒนาขีดความสามารถของกำนัน ผู้ใหญ่บ้าน ผู้ช่วยผู้ใหญ่บ้าน ชรบ.อส.ทสปช. อย่างต่อเนื่อง</p> <p>4.1.3 จัดให้มีกลไกและโครงสร้างบริหารจัดการของภาครัฐที่มีเอกภาพ ในการเฝ้าระวังภัย แข็งแรง เต็มที่ เฝ้าระวัง ป้องกันในพื้นที่ โดยมีกระบวนการอย่างเป็นรูปธรรม ด้วยระบบการจัดการที่ทันสมัย การพัฒนาระบบกล้องวงจรปิดในพื้นที่เสี่ยงทุกจุดในจังหวัด โดยเฉพาะพื้นที่เศรษฐกิจ เช่น ชุมชนเมือง โรงเรียนพื้นที่ชายแดน และฐานปฏิบัติการ ชรบ. ชคป.และ ชคด. เพื่อให้เกิดความปลอดภัยและสันติสุขในชุมชนอย่างถาวรในพื้นที่ชายแดนภาคใต้</p> <p>4.1.4 เสริมสร้างความเข้มแข็งของชุมชน และบทบาทผู้นำระดับต่างๆ ในพื้นที่เป็นการมีส่วนร่วมระหว่างภาครัฐและประชาชน เสริมสร้างความเข้มแข็งการเมืองในระบบประชาธิปไตยใน</p>

ประเด็นยุทธศาสตร์	กลยุทธ์	แนวทางการพัฒนา
		<p>ชุมชน (ประเด็นยุทธศาสตร์ที่ 1) แผนปฏิรูปประเทศด้านการเมือง</p> <p>4.1.5 ร่วมมือทางการพัฒนากับประเทศเพื่อนบ้าน เช่น ประเทศมาเลเซีย ซึ่งมีพื้นที่ชายแดนติดกับ จังหวัดนราธิวาส รวมถึงองค์กรภาครัฐและที่มีใช้ภาครัฐ</p> <p>4.1.6 พัฒนาระบบงานข่าวกรองในชุมชน/หมู่บ้าน โดยมีการบูรณาการร่วมกัน 3 ฝ่าย</p> <p>4.1.7 สนับสนุนการพัฒนาเทคโนโลยีการสื่อสารสันติสุขในรูปแบบนราธิวาส</p> <p>4.1.8 เร่งรัดผลักดันการขยายเครือข่ายการณรงค์ป้องกันและแก้ไขปัญหายาเสพติด <b>TO BE NUMBER ONE</b> จังหวัดนราธิวาส</p>
	<p>4.2 เสริมสร้างวิถีการคิดของประชาชน สร้างหลักยึดและวิถีชีวิตบนฐานของหลักธรรมทางศาสนา และอยู่ร่วมกันบนความหลากหลายของประเพณี และวัฒนธรรม</p>	<p>4.2.1 ส่งเสริมให้สถาบันพระมหากษัตริย์เป็นสถาบันหลักที่ยึด โยงคน ในชาติ สร้างจิตสำนึกของคนในชาติให้มีความจงรักภักดี เป็นที่ยึดเหนี่ยวจิตใจของประชาชน</p> <p>4.2.2 ส่งเสริมให้สถาบันทางศาสนา ซึ่งเป็นสถาบันที่สำคัญมีส่วนในการพัฒนาบุคลากรภายในจังหวัดให้เป็นคนดี และมีส่วนร่วมในการพัฒนาจังหวัดอย่างยั่งยืน ให้มีกิจกรรมทางศาสนาเพื่อส่งเสริมคนดี การสนับสนุนการประกอบพิธีกรรมทางศาสนาทุกศาสนา การพัฒนาพื้นที่ทางศาสนา การสร้างผู้นำทางศาสนาเพื่อการพัฒนาเมืองนราธิวาสโดยธรรม</p> <p>4.2.3 สร้างความเข้มแข็งของสถาบันทางสังคม ทนทางวัฒนธรรมและความเข้มแข็งของชุมชน เสริมสร้างความปรองดองของคนในพื้นที่ โดยปลูกฝังคุณธรรม จริยธรรมตามหลักธรรมของศาสนาและสร้างความรู้ความเข้าใจของการอยู่ร่วมกันบนพื้นฐานความแตกต่างและความหลากหลายทางวัฒนธรรม</p> <p>4.2.4 เสริมสร้างการอยู่ร่วมกันในสังคมพหุวัฒนธรรม ผ่านกิจกรรมเพิ่มประสิทธิภาพการบริหารจัดการพิพิธภัณฑ์เมืองนราธิวาส กิจกรรมส่งเสริมพหุวัฒนธรรม, กิจกรรมส่งเสริมการปฏิบัติคนตามหลักศาสนาและค่านิยมที่ดีงาม กิจกรรมส่งเสริมประเพณีวัฒนธรรมท้องถิ่น, กิจกรรมรวมพลคนแหล่งเจ๊ะเห</p> <p>4.2.5 สร้างสังคมแห่งคุณธรรม และสังคมแห่งความเกื้อกูล</p>
	<p>4.3 เสริมสร้างการมีส่วนร่วมและเปิดโอกาสให้ประชาชนเข้ามามีส่วนร่วมในการแก้ไขปัญหาและพัฒนาพื้นที่</p>	<p>4.3.1 จัดให้มีการประชุมในระดับชุมชน โดยจัดทำในชุมชนที่ได้รับผลกระทบจากปัญหาที่เกิดขึ้น เช่น ความไม่สงบในพื้นที่ และปัญหายาเสพติด เพื่อทำความเข้าใจและทราบถึงปัญหาและผลกระทบที่เกิดขึ้นอย่างชัดเจน จัดให้มีการทำประชาพิจารณ์ เปิดเวทีในการเสนอข้อมูลอย่างเปิดเผย โดยมีหลักเกณฑ์ และประเด็นในการพัฒนาที่ชัดเจนและตรงตามความต้องการของชุมชนให้มากที่สุด ตามความเหมาะสมในบริบทของพื้นที่ และสอดคล้องกับนโยบายความมั่นคงของประเทศ</p> <p>4.3.2 การสร้างช่องทางประชาชน เพื่อการสื่อสาร ข้อมูลข่าวสาร เพื่อการจัดการความมั่นคงในพื้นที่ การพัฒนาขีดความสามารถด้านการข่าวในพื้นที่</p> <p>4.3.3 จัดการภัยคุกคามจากภายนอกที่ส่งผลกระทบต่อความมั่นคงในพื้นที่ทุกประเภทให้ลดลง ในทั่วทุกพื้นที่อย่างเป็นระบบมีประสิทธิภาพ และยั่งยืน เน้นการส่งเสริมให้ประชาชนมีส่วนร่วมในการป้องกันตนเอง โดยการฝึกกองกำลังประจำถิ่นให้มีความชำนาญในการป้องกันตนเอง การส่งเสริมให้ประชาชนในพื้นที่ มีการศึกษาให้มากขึ้น เพื่อลดการถูกชักชวนไปในทางที่ผิด และการปราบปรามยาเสพติดที่ต้องทำอย่างต่อเนื่องและเข้มงวด ในทุกพื้นที่ ผ่านกลไกอาสาสมัครประชาชน</p> <p>4.3.4 จัดกิจกรรมด้านการกีฬา และจัดกิจกรรมทัศนศึกษาดูงานเพื่อให้กลุ่มเป้าหมายได้เรียนรู้จากกลุ่มที่ประสบความสำเร็จ จากประชารัฐร่วมใจ ผู้ได้สันติสุข พร้อมทั้งส่งเสริมกิจกรรมเพื่อสันติสุขเชิงพื้นที่ ด้วยวิธีการผสมผสาน</p>
	<p>4.4 เพิ่มประสิทธิภาพเจ้าหน้าที่รัฐและการบูรณาการภารกิจความมั่นคงของหน่วยงานในพื้นที่ทุกระดับ และพัฒนาระบบงานความ</p>	<p>4.4.1 ป้องกันและแก้ไขปัญหาคความไม่สงบในจังหวัดชายแดนภาคใต้ โดยกระบวนการสันติสุขแนวทางสันติวิธี และกระบวนการความร่วมมือของประชาชนในพื้นที่บนพื้นฐานความแตกต่างทางอัตลักษณ์และชาติพันธุ์ เพื่อจัดการความขัดแย้ง ลดความรุนแรงตามยุทธศาสตร์พระราชทาน “เข้าใจ เข้าถึง พัฒนา” พร้อมทั้งใช้เครื่องมือเทคโนโลยีที่ทันสมัย สร้างโอกาสในการพัฒนาเศรษฐกิจและความเป็นธรรมทางสังคมในพื้นที่</p> <p>4.4.2 มีระบบเตรียมพร้อมและกลไกเผชิญเหตุที่มีประสิทธิภาพและทันสมัยให้พร้อมปฏิบัติ ทั้งใน</p>

ประเด็นยุทธศาสตร์	กลยุทธ์	แนวทางการพัฒนา
	มั่นคงที่ทันสมัย ได้รับความยอมรับเชื่อมั่นไว้วางใจจากประชาชน	<p>ภาวะปกติในสถานการณ์ฉุกเฉิน ทั้งจากภัยคุกคามด้านความมั่นคงและจากสาธารณสุขอย่างเหมาะสม</p> <p>4.4.3 นำเทคโนโลยีที่นำสมัยมาใช้ในงานด้านความมั่นคง เพื่อประสิทธิภาพที่เหมาะสม เจ้าหน้าที่ที่ผู้ปฏิบัติงานมีองค์ความรู้ ทักษะ การใช้อุปกรณ์ อาวุธ ที่มีประสิทธิภาพแม่นยำ</p> <p>4.4.4 การสร้างขวัญกำลังใจ และสวัสดิการให้กับเจ้าหน้าที่รัฐให้มีความมั่นคง และประชาชนในพื้นที่ที่เป็นอาสาป้องกันภัยด้านความมั่นคง โดยการสร้างความเข้าใจให้แก่ผู้ประกอบการ</p> <p>4.4.5 การบริหารจัดการความเสี่ยงในด้านไซเบอร์โดยหน่วยงานที่เกี่ยวข้อง</p>
	4.5 สร้างพื้นที่ให้ประชาชนมีความปลอดภัย สงบสุข อยู่อย่างเข้าใจซึ่งกันและกัน และภาคภูมิใจในพื้นที่ ให้กระจายทั่วทั้งจังหวัด	<p>4.5.1 ให้ความสำคัญในการแก้ปัญหาชายแดนได้ รวมถึงขบวนการพหุคูณ เพื่อสันติสุขจังหวัดชายแดนได้ เป็นวาระแห่งชาติ โดยรับการสนับสนุนจากรัฐบาล โดยการเร่งสร้างพื้นที่ปลอดภัยจัดภัยแทรกซ้อนในพื้นที่</p> <p>4.5.2 พัฒนากลไกด้านการข่าวและเทคโนโลยีสารสนเทศให้มีประสิทธิภาพ ดัดตั้งระบบกล้องโทรทัศน์วงจรปิดในพื้นที่เสี่ยง ดัดตั้งระบบโทรทัศน์วงจรปิดประจำจุดตรวจ</p> <p>4.5.3 การสร้างหลักประกันความปลอดภัยและความสงบสุขในเขตพื้นที่เศรษฐกิจพิเศษ</p> <p>4.5.4 การขยายและเพิ่มปริมาณพื้นที่ปลอดภัยของพื้นที่สงบสุขให้ทุกหมู่บ้านและตำบล โดยใช้กลไกชุมชน</p> <p>4.5.5 การพัฒนาระบบข้อมูลข่าวสาร</p> <p>4.5.6 การสนับสนุนงบประมาณและเครื่องมือทางยุทธวิธีให้กองกำลังภาคประชาชนและฝ่ายปกครอง</p> <p>4.5.7 การเปลี่ยนแปลงของผู้นำทางการเมืองของประเทศเพื่อนบ้านในภูมิภาค มีการปรับเปลี่ยนนโยบายที่มีแนวโน้มของการแข่งขันที่สูงขึ้นทางด้านเศรษฐกิจและการเมือง</p> <p>4.5.8 การเดินทางผ่านแดนเข้าออกระหว่างประเทศมีการเข้าออกได้หลายทาง โดยผ่านจุดผ่อนปรน ซึ่งไม่สามารถตรวจสอบอาวุธและสิ่งผิดกฎหมายได้</p> <p>4.5.9 ภัยบนโลกอินเทอร์เน็ต เสริมสร้างความเข้มแข็งของหมู่บ้านและชุมชนเมือง ในการจัดการตนเองให้มีความปลอดภัยบนโลกอินเทอร์เน็ต</p> <p>4.5.10 แรงงานต่างด้าว ที่เข้ามาโดยผิดกฎหมาย ที่เข้ามาแล้วก่ออาชญากรรมในพื้นที่ ทำให้ยากต่อการควบคุม</p> <p>4.5.11 พัฒนากำลังภาคประชาชนให้มีศักยภาพในการคุ้มครองและรักษาความปลอดภัยหมู่บ้าน/ชุมชนของตนเอง จากสถานการณ์การก่อเหตุรุนแรงในพื้นที่อย่างมีประสิทธิภาพ</p> <p>4.5.12 ส่งเสริมการอำนวยความสะดวกและเป็นธรรมและสร้างภูมิคุ้มกันแก่คนกลุ่มเสี่ยง โดยการสร้างพื้นที่ความปลอดภัย</p> <p>4.5.13 ส่งเสริมการใช้ขบวนการชุมชนเข้มแข็ง เพื่อป้องกันและแก้ไขปัญหาชายแดนและส่งเสริมการประชาสัมพันธ์ในทุกมิติ เพื่อสร้างภาพลักษณ์ที่ดีของจังหวัดทั้งในและต่างประเทศ</p> <p>4.5.14 การสนับสนุนงบประมาณให้กองกำลังภาคประชาชนและฝ่ายปกครอง</p> <p>4.5.15 การสนับสนุนทางยุทธวิธีให้กองกำลังภาคประชาชนและฝ่ายปกครอง</p>

## 2.ยุทธศาสตร์การพัฒนาขององค์กรปกครองส่วนท้องถิ่นในเขตจังหวัดนราธิวาส

### 1. วิสัยทัศน์ขององค์กรปกครองส่วนท้องถิ่นในเขตจังหวัดนราธิวาส

“บริหารจัดการด้วยธรรมาภิบาล สืบสานวัฒนธรรม เสริมสร้างคุณภาพชีวิต ด้วยเศรษฐกิจก้าวหน้า นำพาสังคมสันติสุขสู่ประชาคมอาเซียน”

#### 2. พันธกิจ

2.1 พัฒนาโครงสร้างพื้นฐาน สาธารณูปโภค สาธารณูปการ ระบบจราจร ผังตำบล และผังเมืองรวมจังหวัด

2.2 ส่งเสริมอาชีพ งานสวัสดิการสังคม การจัดการศึกษา การปฏิบัติงานของศูนย์ปฏิบัติการการต่อสู้เพื่อเอาชนะยาเสพติด กีฬา นันทนาการ และการสาธารณสุข ตลอดจนการพัฒนาคุณภาพชีวิตเพื่อรองรับการเข้าสู่ประชาคมอาเซียน

2.3 ส่งเสริมประชาธิปไตย การมีส่วนร่วมของประชาชน การป้องกันและบรรเทาสาธารณภัย และการรักษาความสงบเรียบร้อยในท้องถิ่น

2.4 ส่งเสริมการตลาด การค้า การลงทุน เมืองชายแดน การท่องเที่ยว เพื่อรองรับประชาคมอาเซียน

ตลอดทั้งสนับสนุนผลิตภัณฑ์ชุมชน โครงการตามแนวพระราชดำริ และหลักเศรษฐกิจพอเพียง

2.5 อนุรักษ์ ฟื้นฟู และสร้างจิตสำนึกในการอนุรักษ์ทรัพยากรธรรมชาติและสิ่งแวดล้อม สนับสนุนการปรับปรุงภูมิทัศน์ การกำจัดขยะ สิ่งปฏิกูล น้ำบ่อน้ำเสีย และการใช้พลังงานทดแทน

2.6 อนุรักษ์ ฟื้นฟู จารีตประเพณี ศิลปวัฒนธรรม โบราณวัตถุ โบราณสถาน ภูมิปัญญาท้องถิ่น ทำนุบำรุงศาสนา และพัฒนาคุณธรรมจริยธรรม

2.7 พัฒนาประสิทธิภาพการบริหารจัดการองค์กรตามหลักธรรมาภิบาล

### 3. จุดมุ่งหมายเพื่อการพัฒนา

3.1 ระบบโครงสร้างพื้นฐาน สาธารณูปโภค สาธารณูปการ ระบบจราจร ผังเมือง ผังตำบล และผัง  
มาตรฐาน จังหวัดได้

3.2 ประชาชนมีอาชีพ รายได้ ที่มั่นคงและยั่งยืน บริการด้านสวัสดิการสังคม กีฬา นันทนาการ การศึกษา และการสาธารณสุขอย่างทั่วถึง การ  
ปฏิบัติงานของศูนย์ปฏิบัติการต่อสู้เพื่อเอาชนะ  
ยาเสพติด มีประสิทธิภาพ ตลอดทั้งประชาชนมีคุณภาพชีวิตที่ดีพร้อมเข้าสู่ประชาคม  
อาเซียน

3.3 ประชาชนมีส่วนร่วมตามระบอบประชาธิปไตย มีความปลอดภัยในชีวิตและทรัพย์สินการปฏิบัติงานด้านการป้องกันและบรรเทาสาธารณภัยมี  
ประสิทธิภาพ

3.4 ส่งเสริมการตลาด การค้า การลงทุน เมืองชายแดน การท่องเที่ยว ผลิตภัณฑ์ชุมชน ในท้องถิ่นอย่างมั่นคงและยั่งยืน ผู้ประชาคมอาเซียน

3.5 มีระบบการจัดการขยะ น้ำเสีย สิ่งปฏิกูล ตลอดทั้งอนุรักษ์ทรัพยากรธรรมชาติและ การใช้พลังงานอย่างยั่งยืน

3.6 ทำนุบำรุงศาสนา อนุรักษ์โบราณสถาน โบราณวัตถุ ศิลปวัฒนธรรม และ ภูมิปัญญาท้องถิ่น ให้คงอยู่สืบไป

3.7 การบริหารจัดการองค์กรมีประสิทธิภาพตามหลักธรรมาภิบาล

### 4. ยุทธศาสตร์และแนวทางการพัฒนาขององค์กรปกครองส่วนท้องถิ่นในเขตจังหวัดนราธิวาส

#### ยุทธศาสตร์ที่ 1 ด้านโครงสร้างพื้นฐาน

1.1 บุกเบิก สร้าง ปรับปรุง บำรุงรักษาทางคมนาคม สะพาน เขื่อน ระบบระบายน้ำ

1.2 สร้างและปรับปรุงแหล่งน้ำอุปโภค บริโภค

1.3 จัดทำผังเมืองรวมจังหวัด ผังเมืองและผังตำบล

1.4 พัฒนาและปรับปรุงระบบจราจร

1.5 จัดให้มีไฟฟ้าและระบบโทรคมนาคมอย่างทั่วถึง

#### ยุทธศาสตร์ที่ 2 ด้านงานส่งเสริมคุณภาพชีวิต

2.1 ส่งเสริมและสนับสนุนการสร้างงานสร้างอาชีพแบบยั่งยืนให้กับประชาชนในท้องถิ่น

2.2 ส่งเสริมงานด้านสังคมสงเคราะห์และสวัสดิการชุมชนแก่ผู้ด้อยโอกาสทางสังคม

2.3 ส่งเสริมการศึกษาทั้งใน นอกกระบบและตามอัธยาศัย โดยสนับสนุนให้ประชาชนมีส่วนร่วม  
ในการจัดการศึกษา

2.4 ส่งเสริมศักยภาพศูนย์ปฏิบัติการต่อสู้เพื่อเอาชนะยาเสพติด

2.5 ส่งเสริมด้านการออกกำลังกาย การกีฬา และนันทนาการ

2.6 ส่งเสริมการป้องกัน รักษา ควบคุมโรค ตลอดจนการพัฒนาด้านการสาธารณสุข

2.7 ส่งเสริมสนับสนุนการพัฒนาคุณภาพชีวิตของประชาชนเพื่อรองรับการเข้าสู่ประชาคมอาเซียน

#### ยุทธศาสตร์ที่ 3 ด้านการจัดระเบียบชุมชน/สังคม และการรักษาความสงบเรียบร้อย

3.1 ส่งเสริมให้ความรู้ ความเข้าใจ แก่ประชาชน เกี่ยวกับการเมืองการปกครองระบอบประชาธิปไตย

3.2 พัฒนาศักยภาพของท้องถิ่นในการป้องกันและบรรเทาสาธารณภัยตลอดจนการรักษาความ  
สงบเรียบร้อยในท้องถิ่น

3.3 เสริมสร้างความเข้มแข็งของชุมชนให้มีส่วนร่วมในการรักษาความสงบเรียบร้อยในท้องถิ่น

3.4 ส่งเสริมให้ผู้นำศาสนาเข้ามามีบทบาทเพื่อเพิ่มศักยภาพในการแก้ปัญหาความมั่นคง

#### ยุทธศาสตร์ที่ 4 ด้านการวางแผน การส่งเสริมการลงทุนพาณิชยกรรม และการท่องเที่ยว

4.1 ส่งเสริมการตลาด การค้า การลงทุนในท้องถิ่น และเมืองชายแดน เพื่อรองรับประชาคมอาเซียน

4.2 ส่งเสริมระบบเศรษฐกิจชุมชน และผลิตภัณฑ์ในท้องถิ่น

4.3 ส่งเสริมให้ประชาชนยึดหลักเศรษฐกิจพอเพียง

4.4 พัฒนาส่งเสริมการท่องเที่ยวและแหล่งท่องเที่ยวเชิงอนุรักษ์ เพื่อรองรับประชาคมอาเซียน

4.5 ส่งเสริมโครงการตามแนวพระราชดำริ

## ยุทธศาสตร์ที่ 5 ด้านการบริหารจัดการและการอนุรักษ์ทรัพยากรธรรมชาติและสิ่งแวดล้อม

- 5.1 อนุรักษ์และฟื้นฟูทรัพยากรธรรมชาติและสิ่งแวดล้อม
- 5.2 ส่งเสริม สนับสนุนให้ประชาชนในชุมชนมีจิตสำนึกในการร่วมกันอนุรักษ์ทรัพยากรธรรมชาติและสิ่งแวดล้อม
- 5.3 ปรับปรุงภูมิทัศน์ในชุมชนและเมือง
- 5.4 จัดทำระบบกำจัดขยะและสิ่งปฏิกูลตลอดจนระบบบำบัดน้ำเสีย
- 5.5 ส่งเสริมและสนับสนุนการใช้พลังงานทดแทน

## ยุทธศาสตร์ที่ 6 ด้านศิลปะ วัฒนธรรม จารีตประเพณีและภูมิปัญญาท้องถิ่น

- 6.1 ส่งเสริมการอนุรักษ์ ฟื้นฟู สืบทอดจารีตประเพณี ศิลปวัฒนธรรม
- 6.2 ส่งเสริมและสนับสนุนภูมิปัญญาท้องถิ่น และปราชญ์บุคคล
- 6.3 เสริมสร้างและทำนุบำรุงศาสนา ตลอดจนศิลปวัฒนธรรมท้องถิ่น
- 6.4 ส่งเสริมและสนับสนุนการอนุรักษ์โบราณวัตถุและโบราณสถานในท้องถิ่น
- 6.5 ส่งเสริมสนับสนุนการพัฒนาคุณธรรม จริยธรรม ของเด็ก เยาวชนและประชาชน

## ยุทธศาสตร์ที่ 7 ด้านการบริหารจัดการตามหลักธรรมาภิบาล

- 7.1 พัฒนาความรู้ความสามารถและคุณธรรมจริยธรรมแก่บุคลากรในองค์กร
- 7.2 พัฒนาปรับปรุงจัดหาเครื่องมือ เครื่องใช้ ตลอดจนสถานที่ในการปฏิบัติงาน
- 7.3 พัฒนาปรับปรุงระบบบริหารจัดการองค์กรตามหลักธรรมาภิบาล
- 7.4 ปรับปรุงและสร้างระบบการให้บริการที่ทันสมัย รวดเร็ว และมีประสิทธิภาพ
- 7.5 ส่งเสริมและสร้างทัศนคติที่ดีต่อการปฏิบัติงานเพื่อการบริการประชาชน
- 7.6 พัฒนาส่งเสริมระบบการประชาสัมพันธ์และเผยแพร่การดำเนินงานขององค์กร เพื่อรองรับประชาคมอาเซียน

## ยุทธศาสตร์ขององค์การบริหารส่วนตำบลเกียรติ

### วิสัยทัศน์ (Vision)

“บริหารจัดการเด่น เน้นการศึกษา สุขภาพดีถ้วนหน้า มีสุขอย่างพอเพียง”

### พันธกิจ หรือภารกิจหลักขององค์การบริหารส่วนตำบลเกียรติ (Mission)

1. จัดบริการขั้นพื้นฐานด้านสาธารณสุขโลก สาธารณูปการ อย่างเพียงพอและทั่วถึง และมีความพร้อมในการรองรับการขยายตัวของชุมชน
2. พัฒนาระบบการบริหารส่วนตำบลเกียรติ ให้เป็นเมืองน่าอยู่ มีสภาพภูมิทัศน์สวยงาม มีความสะอาด และความเป็นระเบียบ
3. ประชาชนมีคุณภาพชีวิตที่ดี มีอาชีพ รายได้ มีความมั่นคงทางสังคม มีความปลอดภัยในชีวิตและทรัพย์สิน มีสุขภาพอนามัยและความเป็นอยู่ที่ดี ปลอดภัยจากโรคภัยไข้เจ็บและยาเสพติด ผู้สูงอายุ ผู้ด้อยโอกาสได้รับการดูแลเอาใจใส่ทั่วถึง
4. ประชาชนมีสุขภาพอนามัยและความเป็นอยู่ที่ดี ปลอดภัยจากโรคภัยไข้เจ็บและยาเสพติด ผู้สูงอายุ ผู้ด้อยโอกาสได้รับการดูแลเอาใจใส่ทั่วถึง
5. พัฒนากลุ่มชนภายใน องค์การบริหารส่วนตำบลเกียรติ ให้เป็นชุมชนเข้มแข็ง มีจิตสำนึก มีศักยภาพในการร่วมคิด ร่วมทำ ร่วมรับผิดชอบ สามารถแก้ไขปัญหาและพัฒนาหมู่บ้านของตนเองอย่างมีประสิทธิภาพ
6. ประชาชน เจ้าหน้าที่รัฐ นักการเมือง ผู้นำท้องถิ่น ตระหนักถึงภาระหน้าที่ ความรับผิดชอบในการปกครองระบอบประชาธิปไตย มีคุณภาพ คุณธรรม โปร่งใสและยุติธรรม ประชาชนมีส่วนร่วมในการแสดงความคิดเห็นและมีส่วนร่วมในการเลือกตั้งทุกระดับ
7. ส่งเสริมการพัฒนาแหล่งท่องเที่ยวทางธรรมชาติ ให้เป็นแหล่งเศรษฐกิจของท้องถิ่น
8. บริหารจัดการทรัพยากรธรรมชาติและสิ่งแวดล้อม ภายในองค์การบริหารส่วนตำบลเกียรติ โดยส่งเสริมให้ประชาชนมีความตระหนัก และมีจิตสำนึกที่ดีในการป้องกันและรักษาทรัพยากรธรรมชาติให้สวยงามยั่งยืน
9. ส่งเสริมสนับสนุนให้ประชาชนมีส่วนร่วมในการจัดการศึกษาทั้งในและนอกระบบและตามอัธยาศัย ได้รับการพัฒนาความรู้ ความเข้าใจทั้งภายในและภายนอกเพื่อพัฒนาศักยภาพการแข่งขันของประชาชนในประชาคมอาเซียน
10. ส่งเสริมการอนุรักษ์ ฟื้นฟูสืบทอดจารีตประเพณีในท้องถิ่นและพัฒนาคุณธรรมจริยธรรมให้แก่เด็ก เยาวชนและประชาชน

## จุดมุ่งหมายของการพัฒนา

1. พัฒนาด้านโครงสร้างพื้นฐาน สาธารณูปโภคและสาธารณูปการ
  2. พัฒนาศักยภาพทางการผลิต พัฒนาทักษะ โอกาสทางเศรษฐกิจเพื่อรองรับการขยายตัวของชุมชนและรองรับการเข้าสู่ประชาคมอาเซียน
  3. ส่งเสริมและพัฒนาอาชีพและกลุ่มอาชีพต่างๆ ให้กับประชาชน
  4. ส่งเสริมการพัฒนาสุขภาพ พละนาถัย และส่งเสริมทางด้านกีฬาให้กับประชาชน
  5. ส่งเสริมสงเคราะห์ให้กับ ผู้พิการ ผู้สูงอายุ ผู้ด้อยโอกาส ให้สามารถดำรงชีวิตอยู่ในสังคมอย่างมีความสุข
  6. ส่งเสริมการมีส่วนร่วมจากทุกฝ่ายในการพัฒนาชุมชนและสังคมตามวิถีชีวิตประชาธิปไตย
  7. เสริมสร้างการป้องกันและแก้ไขปัญหาสุขภาพ
  8. เสริมสร้างความมั่นคงทางสังคม รักษาความสงบเรียบร้อย ความปลอดภัยในชีวิตและทรัพย์สิน
  9. เสริมสร้างการป้องกันและบรรเทาสาธารณภัยในชุมชน
10. ส่งเสริมศักยภาพประชาชน ข้าราชการ ผู้นำทุกส่วน ให้มีความรู้ความสามารถ มีคุณธรรม จริยธรรม และบริหารจัดการตามหลักธรรมาภิบาล
  11. เผื่อระวังป้องกัน อนุรักษ์ ฟื้นฟูทรัพยากรธรรมชาติและสิ่งแวดล้อม
  12. ส่งเสริมสนับสนุนให้ประชาชนมีส่วนร่วมในการจัดการศึกษาทั้งในและนอกระบบและตามอัธยาศัย ได้รับการพัฒนาความรู้ ความเข้าใจทั้งภายในและภายนอกเพื่อพัฒนาศักยภาพการแข่งขันของประชาชนในประชาคมอาเซียน
  13. ส่งเสริมสนับสนุนให้ประชาชนมีส่วนร่วมในการจัดระเบียบหมู่บ้านให้น่าอยู่ สะอาด มีความเป็นระเบียบเรียบร้อย ความเป็นมิตรไมตรีของประชาชน
  14. ส่งเสริมสนับสนุนให้ประชาชนมีความรู้ความเข้าใจและเตรียมความพร้อมเข้าสู่ประชาคมอาเซียน

## ยุทธศาสตร์และแผนงานการพัฒนาท้องถิ่นของ อบต.เกียร

### ยุทธศาสตร์ที่ ๑ ด้านโครงสร้างพื้นฐาน

- ๑.๑. บูกเบิก สร้าง ปรับปรุง บำรุงรักษาทางคมนาคม สะพาน เขื่อน ระบบระบายน้ำ
- ๑.๒. สร้างและปรับปรุงแหล่งน้ำอุปโภค บริโภค
- ๑.๓. พัฒนาและปรับปรุงระบบจราจร
- ๑.๔. จัดให้มีไฟฟ้าและระบบโทรคมนาคมอย่างทั่วถึง

### ยุทธศาสตร์ที่ ๒ ด้านงานส่งเสริมคุณภาพชีวิต

- ๒.๑. ส่งเสริมและสนับสนุนการสร้างงานสร้างอาชีพแบบยั่งยืนให้กับประชาชนในท้องถิ่น
- ๒.๒. ส่งเสริมงานด้านสังคมสงเคราะห์ และสวัสดิการชุมชนแก่ผู้สูงอายุ ผู้พิการ และ ผู้ด้อยโอกาสทางสังคม
- ๒.๓. ส่งเสริมศักยภาพการป้องกันและแก้ไขปัญหาสุขภาพ
- ๒.๔. ส่งเสริมด้านการออกกำลังกาย การกีฬา และนันทนาการ
- 2.5. ส่งเสริมป้องกัน รักษาควบคุมโรคและที่เกี่ยวข้องกับการสุขภาพต่างๆ ตลอดจนการพัฒนาด้านสาธารณสุข
- 2.6. ส่งเสริมสนับสนุนการพัฒนาคุณภาพชีวิตของประชาชนเพื่อรองรับการเข้าสู่ประชาคมอาเซียน
- 2.7. ส่งเสริมสนับสนุนทุกกลุ่มทางสังคมให้เข้าถึงการบริการด้านสาธารณสุขอย่างเท่าเทียม ทั่วถึงและเป็นธรรม

### ยุทธศาสตร์ที่ ๓ ด้านการศึกษา

- 3.1. เป็นส่งเสริมสนับสนุนการศึกษาทั้งใน และนอกระบบ และตามอัธยาศัย โดยสนับสนุนให้ประชาชนมีส่วนร่วมในการจัดการศึกษา
- 3.2. ส่งเสริมสนับสนุนทุกกลุ่มทางสังคมให้เข้าถึงการบริการด้านการศึกษา
- 3.3. ส่งเสริมพัฒนาระบบการเรียนการสอนของศูนย์พัฒนาเด็กเล็ก หน่วยงานทางการศึกษาและศูนย์การศึกษาประจำมัสยิด(ตาดีกา)
- 3.4. ส่งเสริมพัฒนาศักยภาพบุคลากรทางการศึกษาให้มีศักยภาพ มีจรรยาบรรณ และมาตรฐานวิชาชีพทางการศึกษา มุ่งสู่บุคลากรทางการศึกษาอย่างมืออาชีพ
- 3.5. ส่งเสริมพัฒนาให้ประชาชนมีโอกาสรับรู้ข่าวสารหรือได้รับการพัฒนาความรู้ ความเข้าใจทั้งภายในและภายนอกเพื่อพัฒนาศักยภาพการแข่งขันของประชาชนในประชาคมอาเซียน

### ยุทธศาสตร์ที่ 4 ด้านการจัดระเบียบชุมชน/สังคม และการรักษาความสงบเรียบร้อย

- 4.๑. ส่งเสริมให้ความรู้ ความเข้าใจ แก่ประชาชน เกี่ยวกับการเมืองการปกครองระบบประชาธิปไตย
- 4.๒. พัฒนาศักยภาพของท้องถิ่นในการป้องกัน และบรรเทาสาธารณภัยตลอดถึงการรักษาความสงบเรียบร้อยในท้องถิ่น



- 4.๓ เสริมสร้างความเข้มแข็งของชุมชนให้มีส่วนร่วมในการรักษาความสงบเรียบร้อยในท้องถิ่น
- 4.4 ส่งเสริมให้ผู้นำศาสนาเข้ามามีบทบาท และศักยภาพในการแก้ปัญหาความมั่นคง
- 4.5 ส่งเสริมและพัฒนาศักยภาพประชาชนหรือกลุ่มต่างๆ ให้มีความรู้ความเข้าใจในระเบียบ กฎหมายที่เกี่ยวข้อง
- 4.6 ส่งเสริมและพัฒนาความเข้มแข็งในการสร้างการมีส่วนร่วมและการพัฒนาบทบาทของภาคประชาชนในเรื่องความโปร่งใส ระบบคุณธรรม ตลอดจนการสร้างความตระหนักในการอยู่ร่วมกันอย่างปกติสุขในสังคม

**ยุทธศาสตร์ที่ 5      ด้านการวางแผน การส่งเสริมการลงทุนพาณิชย์ยกรรม และการท่องเที่ยว**

- 5.๑ ส่งเสริมการตลาด การค้า การลงทุนในท้องถิ่น และเมืองชายแดน
- 5.2 ส่งเสริมระบบเศรษฐกิจชุมชน และผลิตภัณฑ์ในท้องถิ่น
- 5.3 ส่งเสริมให้ประชาชนยึดหลักเศรษฐกิจพอเพียง
- 5.4 พัฒนาส่งเสริมการท่องเที่ยวและแหล่งท่องเที่ยวเชิงอนุรักษ์ เพื่อรองรับประชาคมอาเซียน
- 5.๕ ส่งเสริมโครงการตามแนวพระราชดำริ

**ยุทธศาสตร์ที่ 6      ด้านการบริหารจัดการ และการอนุรักษ์ทรัพยากรธรรมชาติและสิ่งแวดล้อม**

- 6.๑ อนุรักษ์และฟื้นฟูทรัพยากรธรรมชาติและสิ่งแวดล้อมและอนุรักษ์สัตว์ป่า
- 6.2 ส่งเสริม สนับสนุนให้ประชาชนในชุมชนมีจิตสำนึกในการร่วมกันอนุรักษ์ทรัพยากรธรรมชาติและสิ่งแวดล้อม
- 6.3 ปรับปรุงภูมิทัศน์ในชุมชน และเมือง
- 6.4 จัดทำระบบกำจัดขยะและสิ่งปฏิกูลตลอดจนระบบบำบัดน้ำเสีย
- 6.5 ส่งเสริมและสนับสนุนการใช้พลังงานทดแทน

**ยุทธศาสตร์ที่ 7      ด้านศิลปะ วัฒนธรรม จารีตประเพณี และภูมิปัญญาท้องถิ่น**

- 7.๑ ส่งเสริมการอนุรักษ์ ฟื้นฟู สืบทอดจารีตประเพณี ศิลปวัฒนธรรม
- 7.2 ส่งเสริมและสนับสนุนภูมิปัญญาท้องถิ่น และปราชญ์บุคคล
- 7.3 เสริมสร้างและสนับสนุนการทำนุบำรุงศาสนา
- 7.๔ ส่งเสริมและสนับสนุนการอนุรักษ์โบราณวัตถุ และโบราณสถานในท้องถิ่น
- 7.๕ ส่งเสริมสนับสนุนการพัฒนาคุณธรรม จริยธรรม ของเด็ก เยาวชน และประชาชน

**ยุทธศาสตร์ที่ 8      ด้านการบริหารจัดการตามหลักธรรมาภิบาล**

- 8.๑ พัฒนาความรู้ความสามารถและคุณธรรมจริยธรรมแก่บุคลากรในองค์กร
- 8.๒ พัฒนาปรับปรุงจัดหาเครื่องมือ เครื่องใช้ ตลอดจนถึงสถานที่ในการปฏิบัติงาน
- 8.๓ พัฒนาปรับปรุงระบบบริหารจัดการองค์กรตามหลักธรรมาภิบาล
- 8.๔ พัฒนาปรับปรุงและสร้างระบบการให้บริการที่ทันสมัย รวดเร็ว มีประสิทธิภาพและพัฒนาระบบเทคโนโลยีหรือสร้างระบบเทคโนโลยีในการปฏิบัติงาน
- 8.๕ ส่งเสริมและสร้างทัศนคติที่ดีต่อการปฏิบัติงานเพื่อการบริหารประชาชน
- 8.๖ พัฒนาส่งเสริมระบบการประชาสัมพันธ์ และเผยแพร่การดำเนินงานขององค์กรเพื่อรองรับประชาคมอาเซียน

**ประเด็นยุทธศาสตร์ที่ 1**

**ยุทธศาสตร์การพัฒนาด้านโครงสร้างพื้นฐาน**

**พันธกิจ :** จัดบริการขั้นพื้นฐานด้านสาธารณสุขโลก สาธารณูปการ อย่างเพียงพอและทั่วถึง และมีความพร้อมในการรองรับการขยายตัวของชุมชน

**เป้าประสงค์ :** พัฒนาด้านโครงสร้างพื้นฐาน สาธารณูปโภคและสาธารณูปการ  
ตัวชี้วัดระดับเป้าประสงค์

**กลยุทธ์/แนวทางการพัฒนา และตัวชี้วัดระดับกลยุทธ์**

กลยุทธ์/แนวทางการพัฒนา	ตัวชี้วัดระดับกลยุทธ์
๑.๑ บุกเบิก สร้าง ปรับปรุง บำรุงรักษาทางคมนาคม สะพาน เขื่อน ระบบระบายน้ำ	จำนวนการก่อสร้าง ซ่อมแซม/ปรับปรุงทางคมนาคมสะพาน ระบบระบายน้ำที่เพิ่มขึ้น
๑.๒ ก่อสร้าง/ปรับปรุงแหล่งน้ำอุปโภค บริโภค	จำนวนการก่อสร้าง/ปรับปรุงแหล่งน้ำที่เพิ่มขึ้น
1.3 พัฒนาและปรับปรุงระบบจราจร	จำนวนการพัฒนาและปรับปรุงระบบจราจร
1.4 จัดให้มีไฟฟ้าและระบบโทรคมนาคมอย่างทั่วถึง	ร้อยละครัวเรือนที่มีไฟฟ้าใช้อย่างทั่วถึง

หน่วยงานรับผิดชอบหลัก : กองช่าง

ความเชื่อมโยง :

- ยุทธศาสตร์จังหวัด : ยุทธศาสตร์ที่ 1 พัฒนาภาคการผลิต การค้าชายแดน ผลิตภัณฑ์ท้องถิ่น การท่องเที่ยว และการกีฬา เพื่อเชื่อมโยงประชาคมอาเซียน
- ยุทธศาสตร์การพัฒนา องค์การบริหารส่วนตำบลเกียรติ : ยุทธศาสตร์ ที่ 1 ด้านโครงสร้างพื้นฐาน

### ประเด็นยุทธศาสตร์ที่ 2

#### ยุทธศาสตร์การพัฒนาด้านงานส่งเสริมคุณภาพชีวิต

พันธกิจ : ประชาชนมีคุณภาพชีวิตที่ดี มีอาชีพ รายได้ มีความมั่นคงทางสังคม มีความปลอดภัยในชีวิตและทรัพย์สิน มีสุขภาพอนามัยและความเป็นอยู่ที่ดี ปลอดภัยจากโรคภัยไข้เจ็บและยาเสพติด ผู้สูงอายุ ผู้ด้อยโอกาสได้รับการดูแลเอาใจใส่ทั่วถึง

- เป้าประสงค์ : -พัฒนาศักยภาพทางการผลิต พัฒนากิจกรรม โอกาสทางเศรษฐกิจเพื่อรองรับการขยายตัวของชุมชนและรองรับการเข้าสู่ประชาคมอาเซียน
- ส่งเสริมและพัฒนาอาชีพและกลุ่มอาชีพต่างๆ ให้กับประชาชน
  - ส่งเสริมการพัฒนาสุขภาพ พละนาถัย และส่งเสริมทางด้านกีฬาให้กับประชาชน
  - ส่งเสริมสงเคราะห์ให้กับ ผู้พิการ ผู้สูงอายุ ผู้ด้อยโอกาส ให้สามารถดำรงชีวิตอยู่ในสังคมอย่างมีความสุข
  - ส่งเสริมการมีส่วนร่วมจากทุกฝ่ายในการพัฒนาชุมชนและสังคมตามวิถีชีวิตประชาธิปไตย

ตัวชี้วัดระดับเป้าประสงค์

#### กลยุทธ์/แนวทางการพัฒนา และตัวชี้วัดระดับกลยุทธ์

กลยุทธ์/แนวทางการพัฒนา	ตัวชี้วัดระดับกลยุทธ์
2.1 ส่งเสริมและสนับสนุนการสร้างงานสร้างอาชีพแบบยั่งยืนให้กับประชาชนในท้องถิ่น	ร้อยละความพึงพอใจของประชาชนในการได้รับการส่งเสริมอาชีพที่เพิ่มขึ้น
2.2 ส่งเสริมงานด้านสังคมสงเคราะห์และสวัสดิการชุมชนแก่ผู้สูงอายุ ผู้พิการและผู้ด้อยโอกาสทางสังคม	ร้อยละของจำนวนผู้สูงอายุ ผู้พิการ และผู้ป่วยเอดส์ที่ได้รับการสงเคราะห์ เบี้ยยังชีพ
2.3 ส่งเสริมศักยภาพการป้องกันและแก้ไขปัญหาเสพติด	ร้อยละผู้ติดยาเสพติดลดลง
2.4 ส่งเสริมด้านการออกกำลังกาย การกีฬา และนันทนาการ	ร้อยละของประชาชนในตำบลเกียรติออกกำลังกายเพิ่มมากขึ้น
2.5 ส่งเสริมการป้องกัน รักษา ความคุมโรคและที่เกี่ยวข้องกับสุขภาพต่างๆ ตลอดจนการพัฒนาด้านสาธารณสุข	อัตราการเกิดโรคติดต่อของประชากรในพื้นที่ลดลง
2.6 ส่งเสริมสนับสนุนการพัฒนาคุณภาพชีวิตของประชาชนเพื่อรองรับการเข้าสู่ประชาคมอาเซียน	ร้อยละของประชาชนมีคุณภาพชีวิตที่ดีขึ้น
2.7 ส่งเสริมสนับสนุนทุกกลุ่มทางสังคมให้เข้าถึงการบริการด้านสาธารณสุขอย่างเท่าเทียม ทั่วถึง และเป็นธรรม	ร้อยละความพึงพอใจของประชาชนในการได้รับบริการด้านสาธารณสุขอย่างเท่าเทียมและทั่วถึง

หน่วยงานรับผิดชอบหลัก : สำนักปลัด อบต. และกองการศึกษา ศาสนา และวัฒนธรรม

ความเชื่อมโยง 1

1.1. ยุทธศาสตร์จังหวัด : ยุทธศาสตร์จังหวัดที่ 1 ยุทธศาสตร์ที่ 1 พัฒนาภาคการผลิต การค้าชายแดน ผลิตภัณฑ์ท้องถิ่น การท่องเที่ยว และการกีฬา เพื่อเชื่อมโยงประชาคมอาเซียน

1.2. ยุทธศาสตร์การพัฒนา องค์การบริหารส่วนตำบลเกียรติ: ยุทธศาสตร์ 2 ด้านงานส่งเสริมคุณภาพชีวิต

ความเชื่อมโยง 2

2.1. ยุทธศาสตร์จังหวัด : ยุทธศาสตร์จังหวัดที่ 2 การพัฒนาคุณภาพชีวิตตามแนวปรัชญาเศรษฐกิจพอเพียง

2.2. ยุทธศาสตร์การพัฒนา องค์การบริหารส่วนตำบลเกียรติ: ยุทธศาสตร์ 2 ด้านงานส่งเสริมคุณภาพชีวิต

ความเชื่อมโยง 3

3.1. ยุทธศาสตร์จังหวัด : ยุทธศาสตร์จังหวัดที่ 3 การพัฒนาการพัฒนและเสริมสร้างสันติสุขในพื้นที่พิเศษ

3.2. ยุทธศาสตร์การพัฒนา องค์การบริหารส่วนตำบลเกียรติ: ยุทธศาสตร์ 2 ด้านงานส่งเสริมคุณภาพชีวิต

### ประเด็นยุทธศาสตร์ที่ 3

#### ยุทธศาสตร์การพัฒนาศึกษา

**พันธกิจ :** ส่งเสริมสนับสนุนให้ประชาชนมีส่วนร่วมในการจัดการศึกษาทั้งในและนอกระบบและตามอัธยาศัย ได้รับการพัฒนาความรู้ ความเข้าใจ ทั้งภายในและภายนอกเพื่อพัฒนาศักยภาพการแข่งขันของประชาชนในประชาคมอาเซียน

**เป้าประสงค์ :** ส่งเสริมสนับสนุนให้ประชาชนมีส่วนร่วมในการจัดการศึกษาทั้งในและนอกระบบและตามอัธยาศัย ได้รับการพัฒนาความรู้ ความเข้าใจทั้งภายในและภายนอกเพื่อพัฒนาศักยภาพการแข่งขันของประชาชนในประชาคมอาเซียน

**ตัวชี้วัดระดับเป้าประสงค์**

#### กลยุทธ์/แนวทางการพัฒนา และตัวชี้วัดระดับกลยุทธ์

กลยุทธ์/แนวทางการพัฒนา	ตัวชี้วัดระดับกลยุทธ์
3.1 เป็นส่งเสริมสนับสนุนการศึกษาทั้งใน และนอกระบบ และตามอัธยาศัย โดยสนับสนุนให้ประชาชนมีส่วนร่วมในการจัดการศึกษา	ร้อยละสถานศึกษาที่ได้รับการจัดสรรงบประมาณเพื่อส่งเสริมการศึกษา
3.2 ส่งเสริมสนับสนุนทุกกลุ่มทางสังคมให้เข้าถึงการบริการด้านการศึกษา	ร้อยละของประชาชนได้เข้าถึงการบริการด้านการศึกษา
3.3 ส่งเสริมพัฒนาระบบการเรียนการสอนของศูนย์พัฒนาเด็กเล็ก หน่วยงานทางการศึกษาและศูนย์การศึกษาประจำมัสยิด(ตาดีกา)	ร้อยละของศูนย์พัฒนาเด็กเล็กหน่วยงานทางการศึกษาและศูนย์การศึกษาประจำมัสยิดได้รับการสนับสนุน
3.4 ส่งเสริมพัฒนาศักยภาพบุคลากรทางการศึกษาให้มีศักยภาพ มีจรรยาบรรณ และมาตรฐานวิชาชีพทางการศึกษา มุ่งสู่บุคลากรทางการศึกษาอย่างมืออาชีพ	ร้อยละของบุคลากรทางการศึกษามีมาตรฐานที่เพิ่มขึ้น
3.5 ส่งเสริมพัฒนาให้ประชาชนมีโอกาสรับรู้ข่าวสารหรือได้รับการพัฒนาความรู้ ความเข้าใจทั้งภายในและภายนอกเพื่อพัฒนาศักยภาพการแข่งขันของประชาชนในประชาคมอาเซียน	ร้อยละความพึงพอใจของประชาชนได้รับรู้ข้อมูลข่าวสารต่างๆ

หน่วยงานรับผิดชอบหลัก :

1. สำนักปลัด อบต.

ความเชื่อมโยง

1. ยุทธศาสตร์จังหวัด : ยุทธศาสตร์จังหวัดที่ 2 พัฒนาคุณภาพชีวิตตามหลักปรัชญาเศรษฐกิจพอเพียง

2. ยุทธศาสตร์การพัฒนา องค์การบริหารส่วนตำบลเกียรติ์ : ยุทธศาสตร์ 3 ด้านการศึกษา

### ประเด็นยุทธศาสตร์ที่ 4

#### ยุทธศาสตร์การพัฒนาระดับชุมชน/สังคมและการรักษาความสงบเรียบร้อย

**พันธกิจ :** ประชาชน เจ้าหน้าที่รัฐ นักการเมือง ผู้นำท้องถิ่น ตระหนักถึงภาระหน้าที่ ความรับผิดชอบในการปกครองระบอบประชาธิปไตย มีคุณภาพ คุณธรรม โปร่งใสและยุติธรรม ประชาชนมีส่วนร่วมในการแสดงความคิดเห็น และมีส่วนร่วมในการเลือกตั้งทุกระดับ

**เป้าประสงค์ :** - ส่งเสริมการมีส่วนร่วมจากทุกฝ่ายในการพัฒนาชุมชนและสังคมตามวิถีชีวิตประชาธิปไตย

- เสริมสร้างความมั่นคงทางสังคม รักษาความสงบเรียบร้อย ความปลอดภัยในชีวิตและทรัพย์สิน

**ตัวชี้วัดระดับเป้าประสงค์**

#### กลยุทธ์/แนวทางการพัฒนา และตัวชี้วัดระดับกลยุทธ์

กลยุทธ์/แนวทางการพัฒนา	ตัวชี้วัดระดับกลยุทธ์
4.๑ ส่งเสริมให้ความรู้ ความเข้าใจ แก่ประชาชน เกี่ยวกับการเมืองการปกครองระบอบประชาธิปไตย	ร้อยละของประชาชนได้รับความรู้เกี่ยวกับการปกครองระบอบประชาธิปไตย
4.๒ พัฒนาศักยภาพของท้องถิ่นในการป้องกัน และบรรเทาสาธารณภัยตลอดถึงการรักษาความสงบเรียบร้อยในท้องถิ่น	ร้อยละความพึงพอใจของประชาชนได้รับความปลอดภัยในชีวิตและทรัพย์สิน
4.๓ เสริมสร้างความเข้มแข็งของชุมชนให้มีส่วนร่วมในการรักษาความสงบเรียบร้อยในท้องถิ่น	ร้อยละความพึงพอใจของประชาชนได้รับความปลอดภัยในชีวิตและทรัพย์สิน
4.4 ส่งเสริมให้ผู้นำศาสนาเข้ามามีบทบาท และศักยภาพในการแก้ปัญหาความมั่นคง	จำนวนของผู้นำในชุมชนได้รับการเพิ่มศักยภาพ
4.5 ส่งเสริมและพัฒนาศักยภาพประชาชนหรือกลุ่มต่างๆ ให้มีความรู้ ความเข้าใจในระเบียบ กฎหมายที่เกี่ยวข้อง	ร้อยละของประชาชนในการมีความรู้เกี่ยวกับระเบียบกฎหมายเพิ่มขึ้น
4.6 ส่งเสริมและพัฒนาความเข้มแข็งในการสร้างการมีส่วนร่วมและ	ร้อยละของประชาชนมีความพึงพอใจต่อการดำเนินงานในเรื่องความ

การพัฒนาบทบาทของภาคประชาชนในเรื่องความโปร่งใส ระบบ คุณธรรมตลอดจนการสร้างความตระหนักในการอยู่ร่วมกันอย่างปกติ สุขในสังคม	โปร่งใส ตรวจสอบได้
---	--------------------

หน่วยงานรับผิดชอบหลัก :

1. สำนักปลัด อบต.

ความเชื่อมโยง

1. ยุทธศาสตร์จังหวัด : ยุทธศาสตร์จังหวัดที่ 3 การพัฒนาการพัฒนาและเสริมสร้างสันติสุขในพื้นที่พิเศษ
2. ยุทธศาสตร์การพัฒนา องค์การบริหารส่วนตำบลเกียรติ์ : ยุทธศาสตร์ 4 ด้านการจัดระเบียบชุมชน/สังคมและรักษาความสงบเรียบร้อย  
**ประเด็นยุทธศาสตร์ที่ 5**

**ยุทธศาสตร์การพัฒนาด้านการวางแผน การส่งเสริมการลงทุนพาณิชย์กรรม และการท่องเที่ยว**

**พันธกิจ :** ประชาชนมีคุณภาพชีวิตที่ดี มีอาชีพ รายได้ มีความมั่นคงทางสังคม มีความปลอดภัยในชีวิตและทรัพย์สิน มีสุขภาพอนามัยและความเป็นอยู่ที่ดี ปลอดภัยจากโรคภัยไข้เจ็บและยาเสพติด ผู้สูงอายุ ผู้ด้อยโอกาสได้รับการดูแลเอาใจใส่ทั่วถึง

**เป้าประสงค์ :** พัฒนาศักยภาพทางการผลิต พัฒนาทักษะ โอกาสทางเศรษฐกิจเพื่อรองรับการขยายตัวของชุมชนและรองรับการเข้าสู่ประชาคมอาเซียน

ตัวชี้วัดระดับเป้าประสงค์

กลยุทธ์/แนวทางการพัฒนา และตัวชี้วัดระดับกลยุทธ์

กลยุทธ์/แนวทางการพัฒนา	ตัวชี้วัดระดับกลยุทธ์
5.๑ ส่งเสริมการตลาด การค้า การลงทุนในท้องถิ่น และเมืองชายแดน	ร้อยละของประชาชนที่ได้รับการส่งเสริมการตลาด การค้า การลงทุนในท้องถิ่น
5.2 ส่งเสริมระบบเศรษฐกิจชุมชน และผลิตภัณฑ์ในท้องถิ่น	ร้อยละของประชาชนที่ได้รับการส่งเสริมผลิตภัณฑ์ในท้องถิ่น
5.3 ส่งเสริมให้ประชาชนยึดหลักเศรษฐกิจพอเพียง	ร้อยละความพึงพอใจของประชาชนยึดหลักเศรษฐกิจพอเพียง
5.4 พัฒนาส่งเสริมการท่องเที่ยวและแหล่งท่องเที่ยวเชิงอนุรักษ์เพื่อรองรับประชาคมอาเซียน	จำนวนแหล่งท่องเที่ยวที่ได้รับการพัฒนา
5.๕ ส่งเสริมโครงการตามแนวพระราชดำริ	ร้อยละความพึงพอใจของประชาชนที่ดำเนินการตามแนวพระราชดำริ

หน่วยงานรับผิดชอบหลัก :

1. สำนักปลัด อบต.

ความเชื่อมโยง 1

- 1.1. ยุทธศาสตร์จังหวัด : ยุทธศาสตร์ที่ 1 พัฒนาภาคการผลิต การค้าชายแดน ผลิตภัณฑ์ท้องถิ่น การท่องเที่ยว และการกีฬา เพื่อเชื่อมโยงประชาคมอาเซียน

- 1.2. ยุทธศาสตร์การพัฒนา องค์การบริหารส่วนตำบลเกียรติ์ : ยุทธศาสตร์ 5 ด้านการวางแผน การส่งเสริมการลงทุนพาณิชย์กรรม และการท่องเที่ยว

ความเชื่อมโยง 2

- 2.1. ยุทธศาสตร์จังหวัด : ยุทธศาสตร์จังหวัดที่ 2 การพัฒนาคุณภาพชีวิตตามแนวปรัชญาเศรษฐกิจพอเพียง

- 2.2. ยุทธศาสตร์การพัฒนา องค์การบริหารส่วนตำบลเกียรติ์ : ยุทธศาสตร์ 5 ด้านการวางแผน การส่งเสริมการลงทุน

**ประเด็นยุทธศาสตร์ที่ 6**

**ยุทธศาสตร์การพัฒนาด้านการบริหารจัดการและการอนุรักษ์ทรัพยากรธรรมชาติและสิ่งแวดล้อม**

**พันธกิจ :** ส่งเสริมการพัฒนาแหล่งท่องเที่ยวทางธรรมชาติ ให้เป็นแหล่งเศรษฐกิจของท้องถิ่นและบริหารจัดการทรัพยากรธรรมชาติและสิ่งแวดล้อม ภายในองค์การบริหารส่วนตำบลเกียรติ์ โดยส่งเสริมให้ประชาชนมีความตระหนัก และมีจิตสำนึกที่ดีในการป้องกันและรักษาทรัพยากรธรรมชาติให้สวยงามยั่งยืน

**เป้าประสงค์ :** เฝ้าระวังป้องกัน อนุรักษ์ ป่าพื้นที่อนุรักษ์ธรรมชาติและสิ่งแวดล้อม

ตัวชี้วัดระดับเป้าประสงค์

- ประชาชนได้ร่วมกันปลูกป่าในตำบลและร่วมกันดูแลรักษา

- การพัฒนาความสะอาดในตำบลเกียรติ 5 หมู่บ้าน
- การพัฒนาคุณภาพสร้างความพึงพอใจของผู้ใช้บริการ
- ประชาชนในพื้นที่ เข้าใจถึงวิธีการกำจัดให้ถูกต้อง
- ประชาชนในพื้นที่ตำบลเกียรติรู้จักใช้พลังงานทดแทน

**กลยุทธ์/แนวทางการพัฒนา และตัวชี้วัดระดับกลยุทธ์**

กลยุทธ์/แนวทางการพัฒนา	ตัวชี้วัดระดับกลยุทธ์
6.1 อนุรักษ์และฟื้นฟูทรัพยากรธรรมชาติและสิ่งแวดล้อมอนุรักษ์สัตว์ป่า	ร้อยละของประชาชนได้ร่วมกันปลูกป่าในตำบลและร่วมกันดูแลรักษาป่าไม้และสัตว์ป่า
6.2 ส่งเสริม สนับสนุนให้ประชาชนในชุมชนมีจิตสำนึกในการร่วมกันอนุรักษ์ทรัพยากรธรรมชาติและสิ่งแวดล้อม	จำนวนหมู่บ้านที่ได้รับการพัฒนาสิ่งแวดล้อมทุกด้าน
6.3 ปรับปรุงภูมิทัศน์ในชุมชนและเมือง	ร้อยละของประชาชนพึงพอใจต่อการปรับปรุงให้ชุมชนน่าอยู่
6.4 จัดทำระบบกำจัดขยะและสิ่งปฏิกูลตลอดจนระบบบำบัดน้ำเสีย	จำนวนประชาชนรู้จักวิธีการกำจัดขยะที่ถูกต้องวิธี
6.5 ส่งเสริมและสนับสนุนการใช้พลังงานทดแทน	ร้อยละของประชาชนที่รู้จักการใช้พลังงานทดแทน

หน่วยงานรับผิดชอบหลัก :

1. สำนักปลัด อบต.

ความเชื่อมโยง

**1. ยุทธศาสตร์จังหวัด :** ยุทธศาสตร์จังหวัดที่ 2 การพัฒนาคุณภาพชีวิตตามแนวปรัชญา

เศรษฐกิจพอเพียง

**2. ยุทธศาสตร์การพัฒนา องค์การบริหารส่วนตำบลเกียรติ: ยุทธศาสตร์ 6** ด้านการบริหาร

จัดการและการอนุรักษ์ทรัพยากรธรรมชาติและสิ่งแวดล้อม

**ประเด็นยุทธศาสตร์ที่ 7**

**ยุทธศาสตร์การพัฒนาด้านศิลปะ วัฒนธรรมจารีตประเพณีและภูมิปัญญาท้องถิ่น**

พันธกิจ : อนุรักษ์ ฟื้นฟู ฟื้นฟู จารีตประเพณี ศิลปวัฒนธรรม โบราณวัตถุ โบราณสถาน ภูมิปัญญาท้องถิ่น ทำนุบำรุง ศาสนา และพัฒนาคุณธรรมจริยธรรม

เป้าประสงค์ : ส่งเสริมการอนุรักษ์ ฟื้นฟูศิลปทอจารีตประเพณีในท้องถิ่นและพัฒนาคุณธรรมจริยธรรมให้แก่เด็ก เยาวชนและประชาชน

ตัวชี้วัดระดับเป้าประสงค์

**กลยุทธ์/แนวทางการพัฒนา และตัวชี้วัดระดับกลยุทธ์**

กลยุทธ์/แนวทางการพัฒนา	ตัวชี้วัดระดับกลยุทธ์
7.1 ส่งเสริมการอนุรักษ์ฟื้นฟู ศิลปทอจารีตประเพณี ศิลปวัฒนธรรม	จำนวนประชาชนเข้าร่วมโครงการ/กิจกรรม
7.2 ส่งเสริมและสนับสนุนภูมิปัญญาท้องถิ่น และปราชญ์บุคคล	จำนวนภูมิปัญญาท้องถิ่นใน 5 หมู่บ้าน
7.3 เสริมสร้างและสนับสนุนการทำนุบำรุงศาสนา	จำนวนประชาชนเข้าร่วมโครงการ/กิจกรรม
7.4 ส่งเสริมและสนับสนุนการอนุรักษ์โบราณวัตถุและโบราณสถานในท้องถิ่น	จำนวนประชาชนเข้าร่วมโครงการ/กิจกรรม
7.5 ส่งเสริมสนับสนุนการพัฒนาคุณธรรม จริยธรรม ของเด็ก เยาวชนและประชาชน	จำนวนเด็ก เยาวชน ประชาชน ที่ได้รับการปลูกฝังคุณธรรม จริยธรรม

หน่วยงานรับผิดชอบหลัก :

1. สำนักปลัด อบต.

2. กองการศึกษา ศาสนาและวัฒนธรรม

ความเชื่อมโยง

**1. ยุทธศาสตร์จังหวัด :** ยุทธศาสตร์จังหวัดที่ 2 การพัฒนาคุณภาพชีวิตตามแนวปรัชญา

เศรษฐกิจพอเพียง

**2. ยุทธศาสตร์การพัฒนา องค์การบริหารส่วนตำบลเกียรติ: ยุทธศาสตร์ 7** ด้านศิลปะ

วัฒนธรรม จารีตประเพณีและภูมิปัญญาท้องถิ่น

## ประเด็นยุทธศาสตร์ที่ 8

### ยุทธศาสตร์การพัฒนด้านการบริหารจัดการตามหลักธรรมาภิบาล

**พันธกิจ :** พัฒนาชุมชนภายใน องค์การบริหารส่วนตำบลเกียร์ ให้เป็นชุมชนเข้มแข็ง มีจิตสำนึก มีศักยภาพในการ  
ร่วมคิด ร่วมทำ ร่วมรับผิดชอบ สามารถแก้ไขปัญหาและพัฒนาหมู่บ้านของตนเองอย่างมีประสิทธิภาพ

**เป้าประสงค์ :** ส่งเสริมศักยภาพประชาชน ข้าราชการ ผู้นำทุกส่วน ให้มีความรู้ความสามารถ มีคุณธรรม จริยธรรม  
และบริหารจัดการตามหลักธรรมาภิบาล

#### ตัวชี้วัดระดับเป้าประสงค์

##### กลยุทธ์/แนวทางการพัฒนา และตัวชี้วัดระดับกลยุทธ์

กลยุทธ์/แนวทางการพัฒนา	ตัวชี้วัดระดับกลยุทธ์
8.1 พัฒนาความรู้ความสามารถและคุณธรรมจริยธรรมแก่บุคลากรในองค์กร	จำนวนของบุคลากรที่ได้รับการพัฒนาความรู้
8.2 พัฒนาปรับปรุงจัดหาเครื่องมือ เครื่องใช้ ตลอดจนสถานที่ในการปฏิบัติงาน	ร้อยละเครื่องมือเครื่องใช้ เทคโนโลยีที่ทันสมัย ที่สามารถเพิ่มประสิทธิภาพในการปฏิบัติราชการและการให้บริการประชาชนที่เพิ่มขึ้น
8.3 พัฒนาปรับปรุงระบบบริหารจัดการองค์กรตามหลักธรรมาภิบาล	ร้อยละความพึงพอใจของประชาชนที่ได้รับการบริการ
8.4 พัฒนาปรับปรุงและสร้างระบบการให้บริการที่ทันสมัย รวดเร็ว และมีประสิทธิภาพและพัฒนาระบบเทคโนโลยีหรือสร้างระบบเทคโนโลยีในการปฏิบัติงาน	ร้อยละความพึงพอใจของประชาชนที่ได้รับการบริการ
8.5 ส่งเสริมและสร้างทัศนคติที่ดีต่อการปฏิบัติงานเพื่อการบริการประชาชน	ร้อยละความพึงพอใจของประชาชนที่ได้รับการบริการ
8.6 พัฒนาส่งเสริมระบบการประชาสัมพันธ์และเผยแพร่การดำเนินงานขององค์กร เพื่อรองรับประชาคมอาเซียน	ร้อยละความพึงพอใจของประชาชนที่ได้รับการบริการ

หน่วยงานรับผิดชอบหลัก :

1. สำนักปลัด อบต.
2. กองคลัง
3. กองช่าง
4. กองการศึกษา ศาสนาและวัฒนธรรม

#### ความเชื่อมโยง

**1. ยุทธศาสตร์จังหวัด :** ยุทธศาสตร์จังหวัดที่ 2 การพัฒนาคุณภาพชีวิตตามแนวปรัชญา

เศรษฐกิจพอเพียง

**2. ยุทธศาสตร์การพัฒนา องค์การบริหารส่วนตำบลเกียร์:** ยุทธศาสตร์ที่ 8 ด้านการบริหาร

จัดการตามหลักธรรมาภิบาล

#### จุดยืนทางยุทธศาสตร์

จุดยืนทางยุทธศาสตร์ (Positioning) ขององค์การบริหารส่วนตำบลเกียร์ จากการที่องค์การบริหารส่วนตำบลเกียร์ได้กำหนดยุทธศาสตร์การพัฒนาไว้จำนวน 8 ยุทธศาสตร์ ดังนั้น จึงได้วิเคราะห์กำหนดจุดยืนต่างๆ ในยุทธศาสตร์ต่างๆ ดังนี้

#### 1. ยุทธศาสตร์การพัฒนด้านโครงสร้างพื้นฐาน

การเข้าสู่ประชาคมเศรษฐกิจอาเซียน (AEC) ของไทย ทำให้องค์กรปกครองส่วนท้องถิ่นโดยเฉพาะอย่างยิ่งองค์การบริหารส่วนตำบลเกียร์ ต้องให้ความสำคัญกับการพัฒนาโครงสร้างพื้นฐานเพื่อรองรับการหลั่งไหลเข้ามาของประชากรประเทศเพื่อนบ้านไม่ว่าจะเข้ามาในฐานะนักท่องเที่ยว คนทำงาน หรือการอื่นใด การพัฒนาโครงสร้างพื้นฐานที่สำคัญ เช่น ถนน ป้ายจราจรที่มีภาษาอังกฤษและภาษาต่างประเทศที่จำเป็น เป็นต้น

#### 2. ยุทธศาสตร์การส่งเสริมคุณภาพชีวิต

สร้างงานสร้างอาชีพ ส่งเสริมคุณภาพชีวิตให้กับประชาชนในพื้นที่ การสังคสมงเคราะห์ และให้ประชาชนสามารถเข้าถึงการบริหารต่างได้อย่างเท่าเทียมและทั่วถึง

#### 3. ยุทธศาสตร์ด้านการศึกษา

พัฒนาระบบการศึกษา ทั้งในและนอกระบบ พัฒนาศักยภาพบุคลากรทางการศึกษาให้มีมาตรฐาน ส่งเสริมการเรียนการสอนให้สอดคล้องกับการเข้าสู่ประชาคมอาเซียน ภาษาอังกฤษยังเป็นภาษาที่คนไทยมีความเชี่ยวชาญในการสื่อสารน้อยกว่าประเทศอื่นๆ ในอาเซียน ดังนั้น องค์กรบริหารส่วนตำบลเกียร์ จึงได้เริ่มต้นสนับสนุน โรงเรียนในพื้นที่ เพื่อนำร่องไปสู่โครงการอื่นๆ ในการเร่งรัดพัฒนาให้ประชาชนในพื้นที่มีทักษะในการสนทนาภาษาอังกฤษเพิ่มมากขึ้น

#### **4. ยุทธศาสตร์การจัดระเบียบชุมชน/สังคมและการรักษาความสงบเรียบร้อยทางสังคม**

การเข้าสู่ประชาคมเศรษฐกิจอาเซียน (AEC) ของไทย ทำให้องค์กรปกครองส่วนท้องถิ่น โดยเฉพาะอย่างยิ่งองค์กรบริหารส่วนตำบล เกียร์ต้องให้ความสำคัญกับการจัดระเบียบชุมชนสังคมและความสงบเรียบร้อยมากขึ้น เนื่องจากกฎหมายและวัฒนธรรมของแต่ละชนชาติอาจมีความแตกต่างกัน ดังนั้น อาจมีการฝ่าฝืนกฎหมายจากชาวต่างประเทศในไทยมากขึ้นทั้งโดยตั้งใจและความไม่รู้กฎหมาย อีกทั้ง อาจเกิดปัญหาอาชญากรรม ยาเสพติด เพิ่มมากขึ้นจากการหลั่งไหลของแรงงานต่างด้าวที่เข้ามาทำงานในไทยมากขึ้น

#### **5. ยุทธศาสตร์การพัฒนาด้านการวางแผนการส่งเสริมการลงทุนพาณิชย์กรรมและการท่องเที่ยว**

องค์กรบริหารส่วนตำบลเกียร์ ต้องเร่งบูรณาการร่วมกับแหล่งท่องเที่ยวในพื้นที่ ไม่ว่าจะเป็น น้ำตกธารหินงาม น้ำตกสายรุ้ง เพื่อพัฒนาไปสู่ความยั่งยืนของแหล่งท่องเที่ยวดังกล่าว

#### **6. ยุทธศาสตร์การพัฒนาด้านการบริหารจัดการและการอนุรักษ์ทรัพยากรธรรมชาติและสิ่งแวดล้อม**

การบุกรุกพื้นที่ป่าอาจมีมากขึ้น ด้วยสาเหตุทั้งที่เกิดจากคนไทยและชาวต่างชาติ สาเหตุที่เกิดจากคนไทยคือการเพิ่มขึ้นของจำนวนประชากรทำให้ที่ทำกินไม่เพียงพอต่อความต้องการ หรือการขยี้ที่ดินในให้นายทุนต่างๆ ชาติแล้วไม่มีที่ทำกินจึงต้องไปเปิดป่าใหม่ ส่วนสาเหตุจากชาวต่างชาติ อาจมีนายทุนเข้ามาทำลายทรัพยากรธรรมชาติและสิ่งแวดล้อม เช่น การตัดไม้เพื่อผลประโยชน์ทางเศรษฐกิจ

#### **7. ยุทธศาสตร์ด้านศิลปะ วัฒนธรรม จารีตประเพณีและภูมิปัญญาท้องถิ่น**

ประชาชนส่วนใหญ่นับถือศาสนาอิสลาม องค์กรบริหารส่วนตำบลเกียร์ ก็ให้การสนับสนุนและส่งเสริมทุกศาสนาให้สามารถอยู่ร่วมกันได้อย่างปรองดอง การพัฒนามนุษย์และการสร้างอัตลักษณ์อาเซียน ต้องสร้างความตระหนักรู้ถึงความแตกต่างในมรดกทางวัฒนธรรม เช่น มุสลิมมีอาหารที่เป็นข้อห้าม ตามธรรมเนียมบรูไนไม่มีการจับมือกับเพศตรงข้าม การใช้มือซ้ายในการส่งของหรือนามบัตรให้แก่ชาวมุสลิมถือเป็นสิ่งไม่สุภาพ เป็นต้น

#### **8. ยุทธศาสตร์การพัฒนาด้านการบริหารจัดการตามหลักธรรมาภิบาล**

ด้านการเมืองในระดับชาติอาจยังความขัดแย้งด้านการเมืองระหว่างรัฐสมาชิกด้วยกันเอง รวมทั้งปัญหาการก่อการร้ายที่เป็นผลมาจากการเมือง ซึ่งประเทศใดประเทศหนึ่งไม่สามารถแก้ไขได้โดยลำพัง

การบริหารภาครัฐต้องเร่งรัดพัฒนาให้ตอบสนองการให้บริการ โดยเฉพาะอย่างยิ่งการให้บริการในด้านการอนุญาต อนุมัติ เป็นต้น เพื่อสื่อสารกับชาวต่างชาติที่ต้องการทำนิติกรรมต่างๆซึ่งเกี่ยวกับรัฐ เช่น การเสียภาษีบำรุงท้องที่ การเสียภาษีป้าย เป็นต้น

**ความเชื่อมโยงของยุทธศาสตร์ในภาพรวม**

โครงสร้างความเชื่อมโยงแผนยุทธศาสตร์การพัฒนองคการบริหารส่วนตำบลเกียรติ พ.ศ. 2561-2565

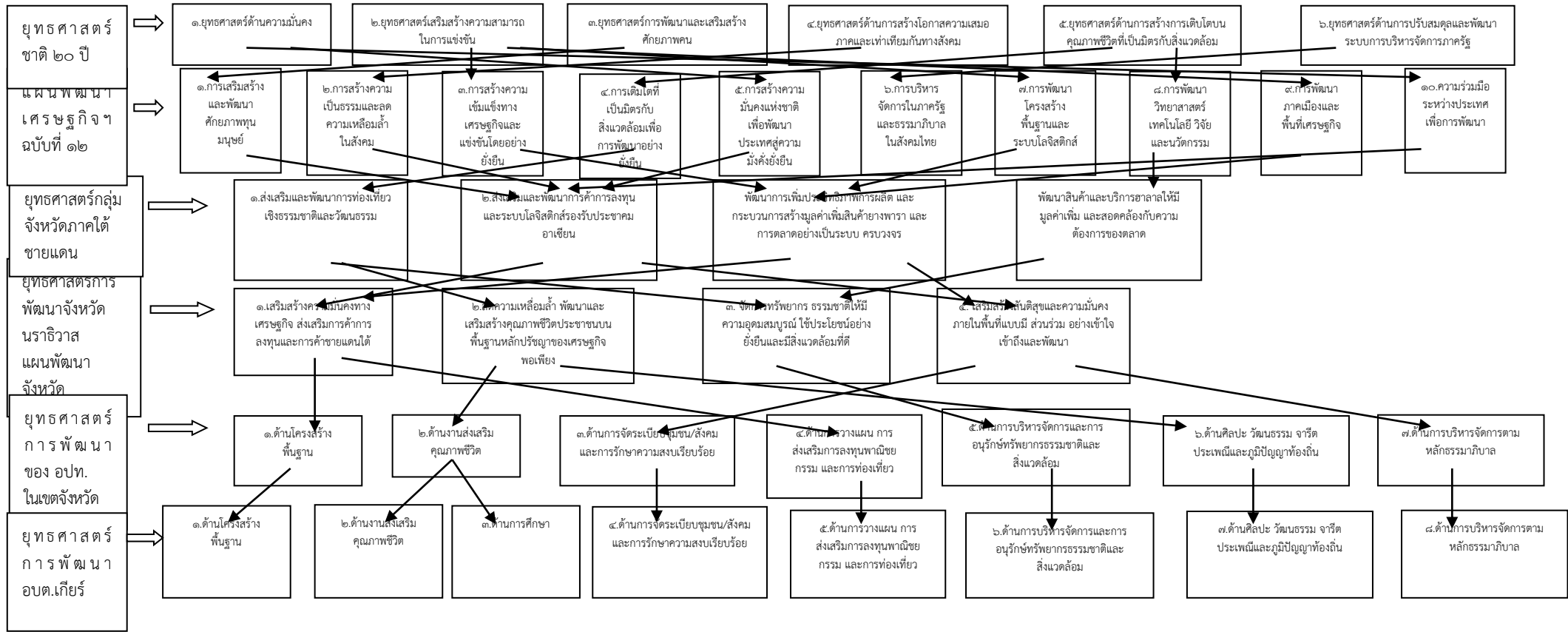



### 3. การวิเคราะห์เพื่อพัฒนาท้องถิ่น

ตามที่องค์การบริหารส่วนตำบลเกียรติ์ ได้ประเมินสถานภาพของ อบต. ในการพัฒนาในปัจจุบันและความเป็นไปได้ในโอกาสพัฒนาในอนาคต โดยได้ประเมินจาก **ปัจจัยภายนอก** ได้แก่ นโยบายของรัฐบาลด้านต่างๆ นโยบายกลุ่มจังหวัด 3 จังหวัดชายแดนภาคใต้ วิสัยทัศน์และนโยบาย จังหวัดนราธิวาส รวมทั้งปัจจัยที่เป็นสิ่งอำนวยความสะดวกต่อการพัฒนาของอำเภอสุคีริน และ **ปัจจัยภายใน** ขององค์การบริหารส่วนตำบลเกียรติ์ ได้แก่ นโยบายผู้บริหาร ความต้องการของชุมชน ประชาชนในเขต อบต. เกียรติ์ สามารถสรุปเป็นจุดแข็ง จุดอ่อน อุปสรรค และโอกาสในการพัฒนาของ อบต. เกียรติ์ ได้ดังนี้

ตาราง **Swot Analysis** เพื่อประเมินศักยภาพการพัฒนาองค์การบริหารส่วนตำบลเกียรติ์

<p><b>จุดแข็ง (Strength)</b></p> <ol style="list-style-type: none"> <li>1. องค์การบริหารส่วนตำบลเกียรติ์ มีทรัพยากรธรรมชาติอุดมสมบูรณ์ ฝนตกชุกตลอดปี เหมาะสำหรับอาชีพเกษตรกรรม เช่น ลองกอง เงาะทุเรียน ฯลฯ</li> <li>2. มีการจัดโครงสร้างภายในที่เหมาะสมกับการกิจหน่วยงาน</li> <li>3. การบริหารจัดการยึดหลักการบริหารจัดการที่ดีและหลักธรรมาภิบาล</li> <li>4. มีการแบ่งงาน มอบหมายหน้าที่รับผิดชอบที่ชัดเจน</li> <li>5. มีการจัดเก็บข้อมูลเป็นปัจจุบัน</li> <li>6. บุคลากรมีความรู้ความสามารถในการปฏิบัติหน้าที่</li> <li>7. มีการกำหนดแผนอัตรากำลังตามโครงสร้าง</li> <li>8. การบริหารงบประมาณเป็นไปอย่างคุ้มค่าและมีประสิทธิภาพ</li> <li>9. ประชาชนยึดมั่นในหลักคำสอนทางศาสนา ประเพณี และวัฒนธรรม</li> <li>10. ตำบลเกียรติ์ มีเขตติดต่อบ้านอำเภอ มีเส้นทางคมนาคมที่สะดวกและมีพื้นที่เพียงพอต่อการขยายตัวของชุมชน</li> </ol>	<p><b>จุดอ่อน(Weakness)</b></p> <ol style="list-style-type: none"> <li>1. ฤดูระเบียบ ข้อบังคับต่างๆมีการปรับปรุงแก้ไขตลอดเวลา ทำให้ศึกษาไม่ครบถ้วนและขาดความชัดเจนเรื่องแนวทางการดำเนินงาน</li> <li>2. ประชาชนขาดความร่วมมือ และไม่ให้ความสำคัญต่อการเข้าร่วมกิจกรรมต่างๆ</li> <li>3. งบประมาณของ อบต. มีไม่เพียงพอกับความต้องการเพื่อจัดทำบริการสาธารณะประโยชน์แก่ประชาชน</li> <li>4. บุคลากรของ อบต. เกียรติ์ ขาดความชำนาญในงานที่รับผิดชอบ</li> <li>5. ปัญหาความไม่สงบเรียบร้อยในพื้นที่</li> <li>6. ปัญหาเสพติดในพื้นที่</li> <li>7. การขยายตัวของชุมชนและการเพิ่มขึ้นของจำนวนประชากรส่งผลให้ประชาชนมีความต้องการในการบริการสาธารณสุขเพิ่มขึ้น ทำให้การบริการประชาชนได้ไม่ครอบคลุมและทั่วถึง</li> <li>8. ขาดตลาดรองรับผลผลิตทางการเกษตร</li> <li>9. พนักงาน อบต. มีการ โอน(ย้าย)ทำให้ขาดความต่อเนื่องในการปฏิบัติงาน</li> </ol>
<p><b>โอกาส(Opportrinity)</b></p> <ol style="list-style-type: none"> <li>1. นโยบายรัฐบาล นโยบายสามจังหวัดชายแดนภาคใต้ และวิสัยทัศน์จังหวัด เอื้อต่อการพัฒนาท้องถิ่นระดับหนึ่ง</li> <li>2. นโยบายรัฐบาล และจังหวัด ที่สนับสนุนการแก้ปัญหาความยากจน และแก้ปัญหาเสพติด</li> <li>3. บุคลากรได้รับการฝึกอบรมพัฒนาความรู้</li> <li>4. กรมส่งเสริมการปกครองท้องถิ่นสนับสนุนให้ผู้บริหาร สมาชิกสภา อบต. พนักงานสวนตำบล และพนักงานจ้าง ให้ได้รับการศึกษาในระดับปริญญาตรี และปริญญาโท โดยใช้งบประมาณจากองค์การบริหารส่วนตำบล</li> <li>5. อบต. เกียรติ์ มีทรัพยากรธรรมชาติจำนวนมากที่สนับสนุนการพัฒนาของท้องถิ่น</li> <li>6. อบต. เกียรติ์ มีพื้นที่ใกล้กับประเทศเพื่อนบ้านชายแดน ไทย-มาเลเซีย ซึ่งสนับสนุนโอกาสทางด้านเศรษฐกิจของประชาชน</li> <li>7. ตำบลเกียรติ์มีแหล่งท่องเที่ยวที่สำคัญรองรับการเข้าสู่ประชาคมอาเซียน</li> </ol>	<p><b>อุปสรรค(Theat)</b></p> <ol style="list-style-type: none"> <li>1. การติดต่อสื่อสารภายในหมู่บ้านยังไม่ทั่วถึง</li> <li>2. ปัญหาความไม่สงบเรียบร้อยในพื้นที่ ส่งผลกระทบต่อปัญหาหลายด้าน เช่น ด้านเศรษฐกิจ ด้านการศึกษา ความไม่ปลอดภัยในชีวิตและทรัพย์สิน ฯลฯ</li> <li>3. ราคาผลผลิตทางการเกษตรตกต่ำ</li> <li>4. ค่าครองชีพแนวโน้มเพิ่มสูงขึ้น ทำให้ประชาชนมีรายได้น้อยไม่เพียงพอจากรายจ่าย</li> <li>5. ความผันผวนทางด้านสภาพเศรษฐกิจและการเมืองในระดับประเทศ และภูมิภาค ส่งผลต่อการพัฒนาท้องถิ่น</li> <li>6. ปัญหาภาวะโลกร้อน ส่งผลกระทบต่อการดำรงชีพและการประกอบอาชีพด้านเกษตรกรรมที่ต้องพึ่งพาธรรมชาติ</li> </ol>

การวิเคราะห์ที่ศักยภาพการพัฒนาองค์การบริหารส่วนตำบลเกียรติ์

ผลการวิเคราะห์ปัญหาและความต้องการของประชาชนในท้องถิ่นตามประเด็นการพัฒนาท้องถิ่น

#### ค. ด้านสังคม

##### ขอข่ายและปริมาณของปัญหา

๑.๑ มีการแพร่ระบาดของยาเสพติดในหมู่บ้านต่าง ๆ

๑.๒ ประชาชนบางส่วนไม่มีที่อยู่และไม่มีที่ดินทำกินเป็นของตนเอง

๑.๓ เด็กที่จบการศึกษาภาคบังคับและผู้สูงอายุประสบปัญหาการว่างงาน

๔.๔ สภาพครอบครัวขาดความอบอุ่น บุตรหลานถูกทอดทิ้งให้อยู่กับปู่ย่าตายาย

๔.๕ ประชาชนขาดความรู้ ความเข้าใจในการดูแลและรักษาสุขภาพและการป้องกันการแพร่ระบาดของโรคติดต่อ รวมทั้งการกำจัดพาหะของโรค

๔.๖ ประชาชนไม่ได้รับทราบข่าว จากทางราชการได้เพียงพอ

๔.๗ ผู้สูงอายุ ผู้พิการและผู้ป่วย มีจำนวนมาก มีคุณภาพชีวิตที่ไม่ดีพอ

๑.๘ เด็ก เยาวชน ประชาชนไม่ได้รับการส่งเสริมด้านการออกกำลังกาย และเล่นกีฬา

##### ๕. พื้นที่เป้าหมาย/กลุ่มเป้าหมาย

ทุกหมู่บ้านในเขตองค์การบริหารส่วนตำบลเกียร์

##### ๖. การคาดการณ์แนวโน้มในอนาคต

๓.๑ จะต้องเสริมสร้างความรู้ ความเข้าใจ รับผิดชอบปลูกจิตสำนึกให้เด็ก เยาวชน และประชาชนทั่วไปเห็นคุณค่าของการดูแลรักษาสุขภาพ ออกกำลังกาย และตระหนักถึงพิษภัยของยาเสพติด

๓.๒ จัดให้มีการบริการด้านสาธารณสุขขั้นพื้นฐาน และสวัสดิการสังคมให้สอดคล้องกับความต้องการของประชาชน

๓.๓ ส่งเสริม สนับสนุน เปิดโอกาสให้ประชาชนทุกเพศ ทุกวัย ทุกระดับ ได้รับการศึกษาตลอดชีวิต

๖.๔ ส่งเสริมให้สถาบันครอบครัวและชุมชนมีความเข้มแข็ง ในการดูแลและพัฒนาสมาชิกในทุกด้าน

#### ง. ด้านทรัพยากรธรรมชาติและสิ่งแวดล้อม

##### ๑.ขอข่ายและปริมาณของปัญหา

ปริมาณขยะมูลฝอยมีแนวโน้มเพิ่มมากขึ้นในแต่ละวัน ทำให้ไม่สามารถจัดเก็บและกำจัดได้ทัน รวมทั้งยังไม่มีสถานที่ที่เหมาะสมจะกำจัดได้ถูกวิธีตามหลักสุขาภิบาล

##### ๒.พื้นที่เป้าหมาย/กลุ่มเป้าหมาย

ทุกหมู่บ้านในเขตองค์การบริหารส่วนตำบลเกียร์

##### ๓.การคาดการณ์แนวโน้มในอนาคต

๓.๑ จะต้องดำเนินการจัดหาสถานที่ดำเนินการก่อสร้างระบบกำจัดขยะมูลฝอย ให้ถูกวิธีตามหลักสุขาภิบาล

๓.๒ จะต้องปรับปรุงภูมิทัศน์บริเวณสองข้างทาง ที่สาธารณะให้มีความสะอาดเป็นระเบียบเรียบร้อย ร่มรื่น สวยงาม

๓.๓ ส่งเสริมการสร้างเครือข่าย ด้านการอนุรักษ์ทรัพยากรธรรมชาติและสิ่งแวดล้อม โดยการเสริมสร้างองค์ความรู้ ปลูกจิตสำนึก และมุ่งเน้นขบวนการมีส่วนร่วมของประชาชนในการดูแลบริหารจัดการ จัดการทรัพยากรธรรมชาติและสิ่งแวดล้อมอย่างครบวงจรในทุกระดับ

#### จ. ด้านการเมืองการบริหาร

##### ๑.ขอข่ายและปริมาณของปัญหา

๑.๑ ประชาชนบางส่วนไม่ไปใช้สิทธิเลือกตั้ง เนื่องจากยังขาดความรู้ ความเข้าใจในระบบการเมือง การปกครองระบอบประชาธิปไตย

และย้ายมาจากถิ่นอื่นโดยไม่ได้ย้ายทะเบียนบ้านเข้ามาตามที่อยู่อาศัยจริง

๑.๒ ประชาชนส่วนใหญ่ไม่มีการรวมตัวกันเป็น กลุ่มหรือองค์กรชุมชนทำให้มีบางส่วนยังขาดความร่วมมือดำเนินกิจกรรมการพัฒนาหรือแสดงความคิดเห็นในเรื่องต่าง ๆ

๑.๓การประชาสัมพันธ์ข้อมูลข่าวสารของทางราชการ ยังไม่ครอบคลุมพื้นที่อันเนื่องมาจากระบบเสียงตามสายยังติดตั้งไม่ทั่วถึง ไม่มีป้ายประชาสัมพันธ์เป็นต้น

๑.๔ องค์การบริหารส่วนตำบลเกียร์ มีวัสดุ อุปกรณ์ เครื่องมือเครื่องใช้ในการปฏิบัติงานยังไม่เพียงพอ

๑.๕.บางส่วน ล้าสมัยและมีอัตราค่าจ้างเจ้าหน้าที่ไม่เพียงพอต่อการให้บริการประชาชน และรองรับการ

ถ่ายโอนภารกิจจาก ส่วนกลาง

##### ๒ พื้นที่เป้าหมาย/กลุ่มเป้าหมาย

๒.๑ องค์การบริหารส่วนตำบลเกียร์

๒.๒ ประชาชนในเขตองค์การบริหารส่วนตำบลเกียร์

##### ๓.การคาดการณ์แนวโน้มในอนาคต

๓.๑ เสริมสร้างความรู้ ความเข้าใจและปลูกจิตสำนึกด้านการเมืองการปกครองแก่บุคคลทุกระดับ ทุกวัย โดยร่วมกับสถาบันการศึกษา และโรงเรียนในท้องถิ่น

๓.๒ ส่งเสริมการรวมกลุ่ม เพื่อการมีส่วนร่วมในการเสริมสร้างความมั่นคงและความเป็นระเบียบเรียบร้อย และส่งเสริมการเรียนรู้ตามแนวทางการพัฒนา

๓.๓ จะต้องดำเนินการ จัดหาเครื่องมือ เครื่องใช้และให้เพียงพอต่อการให้บริการสาธารณะ

๓.๔ องค์การบริหารส่วนตำบล จะต้องเป็นศูนย์กลางการให้บริการข้อมูลข่าวสารแก่ประชาชน รวมทั้งการลงทุนของภาคเอกชน



บัญชีสรุปโครงการพัฒนา  
แผนพัฒนาท้องถิ่น (พ.ศ. 2561 - 2565)

แบบ ผ. ๐๑

องค์การบริหารส่วนตำบลเกี๋ย อำเภอสุมิทริน จังหวัดนครราชสีมา

ยุทธศาสตร์	ปี ๒๕๖๑		ปี ๒๕๖๒		ปี ๒๕๖๓		ปี ๒๕๖๔		ปี ๒๕๖๕		รวม ๕ ปี	
	จำนวน	งบประมาณ	จำนวน	งบประมาณ	จำนวน	งบประมาณ	จำนวน	งบประมาณ	จำนวน	งบประมาณ	จำนวน	งบประมาณ
	โครงการ	(บาท)	โครงการ	(บาท)	โครงการ	(บาท)	โครงการ	(บาท)	โครงการ	(บาท)	โครงการ	(บาท)
๑) ยุทธศาสตร์ด้านโครงสร้างพื้นฐาน												
๑.แผนงานอุตสาหกรรมและการโยธา	๓๗	๔๔,๙๑๐,๐๐๐	๔๙	๘๐,๓๕๕,๐๐๐	๖๑	๙๙,๙๑๐,๐๐๐	๖๒	๙๘,๑๘๕,๐๐๐	๖๑	๙๗,๖๖๐,๐๐๐	๒๗๐	๔๒๑,๐๒๐,๐๐๐
๒.แผนงานเคหะและชุมชน	๒	๔๐๐,๐๐๐	๗	๑,๔๐๐,๐๐๐	๑๐	๒,๐๐๐,๐๐๐	๘	๒,๐๐๐,๐๐๐	๘	๒,๐๐๐,๐๐๐	๓๕	๗,๘๐๐,๐๐๐
รวม	๓๙	๔๕,๓๑๐,๐๐๐	๕๖	๘๒,๗๕๕,๐๐๐	๗๑	๑๐๑,๙๑๐,๐๐๐	๗๐	๑๐๐,๑๘๕,๐๐๐	๖๙	๙๙,๖๖๐,๐๐๐	๓๐๕	๔๒๘,๘๒๐,๐๐๐
๒) ยุทธศาสตร์ด้านงานส่งเสริมคุณภาพชีวิต												
๑.แผนงานสร้างความเข้มแข็งของชุมชน	๑๕	๒,๐๙๕,๐๐๐	๑๒	๑,๙๕๕,๐๐๐	๑๓	๑,๙๘๕,๐๐๐	๑๓	๑,๙๘๕,๐๐๐	๑๓	๑,๙๘๕,๐๐๐	๖๖	๑๐,๐๐๕,๐๐๐
๒.แผนงานสังคมสงเคราะห์	๗	๒๗๐,๐๐๐	๘	๗๙๐,๐๐๐	๘	๗๙๐,๐๐๐	๘	๗๙๐,๐๐๐	๘	๗๙๐,๐๐๐	๓๙	๓,๔๓๐,๐๐๐
๓.แผนงานการศึกษา วัฒนธรรม และนันทนาการ	๗	๔๕๒,๐๐๐	๘	๕๕๒,๐๐๐	๑๑	๗,๗๕๒,๐๐๐	๑๑	๗,๗๕๒,๐๐๐	๑	๗,๗๕๒,๐๐๐	๓๘	๒๔,๒๖๐,๐๐๐
๔.แผนงานสาธารณสุข	๑๑	๑,๐๒๐,๐๐๐	๑๒	๙๗๕,๐๐๐	๑๓	๑,๙๕๕,๐๐๐	๑๓	๑,๙๗๕,๐๐๐	๑๓	๑,๙๕๕,๐๐๐	๕๙	๗,๘๘๐,๐๐๐
๕.แผนงานงบกลาง	๔	๑,๕๖๐,๐๐๐	๔	๑,๕๖๐,๐๐๐	๔	๑,๕๖๐,๐๐๐	๔	๑,๕๖๐,๐๐๐	๔	๑,๕๖๐,๐๐๐	๒๐	๗,๘๐๐,๐๐๐
รวม	๔๔	๕,๓๙๗,๐๐๐	๔๔	๕,๘๓๒,๐๐๐	๔๙	๑๔,๐๔๒,๐๐๐	๔๙	๑๔,๐๖๒,๐๐๐	๓๙	๑๔,๐๔๒,๐๐๐	๒๒๒	๕๓,๓๗๕,๐๐๐
๓) ยุทธศาสตร์ด้านการศึกษา												
๑.แผนงานการศึกษา	๑๒	๕,๕๗๘,๐๐๐	๑๓	๕,๕๓๓,๐๐๐	๔๐	๗,๖๔๖,๐๐๐	๔๒	๗,๗๐๖,๐๐๐	๔๒	๗,๗๐๖,๐๐๐	๑๔๙	๓๔,๑๖๙,๐๐๐
รวม	๑๒	๕,๕๗๘,๐๐๐	๑๓	๕,๕๓๓,๐๐๐	๔๐	๗,๖๔๖,๐๐๐	๔๒	๗,๗๐๖,๐๐๐	๔๒	๗,๗๐๖,๐๐๐	๑๔๙	๓๔,๑๖๙,๐๐๐
๔) ยุทธศาสตร์ด้านการจัดระเบียบชุมชน/สังคมและการรักษาความสงบเรียบร้อย												
๑.แผนงานสร้างความเข้มแข็งของชุมชน	๒	๕๐,๐๐๐	๔	๙๐,๐๐๐	๔	๙๐,๐๐๐	๔	๙๐,๐๐๐	๔	๙๐,๐๐๐	๑๘	๔๑๐,๐๐๐
๒.แผนงานงานบริหารงานทั่วไป	๐	๐	๒	๓๒๐,๐๐๐	๒	๓๒๐,๐๐๐	๒	๓๒๐,๐๐๐	๒	๓๒๐,๐๐๐	๘	๑,๒๘๐,๐๐๐



ยุทธศาสตร์	ปี ๒๕๖๑		ปี ๒๕๖๒		ปี ๒๕๖๓		ปี ๒๕๖๔		ปี ๒๕๖๕		รวม ๕ ปี	
	จำนวน	งบประมาณ	จำนวน	งบประมาณ	จำนวน	งบประมาณ	จำนวน	งบประมาณ	จำนวน	งบประมาณ	จำนวน	งบประมาณ
	โครงการ	(บาท)	โครงการ	(บาท)	โครงการ	(บาท)	โครงการ	(บาท)	โครงการ	(บาท)	โครงการ	(บาท)
๑. แผนงานบริหารงานทั่วไป	๑๙	๒,๑๕๐,๐๐๐	๒๓	๗,๒๐๐,๐๕๐	๒๕	๘,๘๘๐,๐๕๐	๒๕	๘,๘๘๐,๐๕๐	๒๓	๒,๓๘๐,๐๕๐	๑๑๕	๒๙,๕๙๐,๒๐๐
๒. แผนงานเกษตรและชุมชน	๒	๓๐๐,๐๐๐	๒	๔๐๘,๐๐๐	๒	๔๐๘,๐๐๐	๒	๔๐๘,๐๐๐	๒	๔๐๘,๐๐๐	๑๐	๑,๙๓๒,๐๐๐
๓. แผนงานการศึกษา	๒	๗๐๐,๐๐๐	๒	๗๐๐,๐๐๐	๒	๗๐๐,๐๐๐	๒	๗๐๐,๐๐๐	๒	๗๐๐,๐๐๐	๑๐	๓,๕๐๐,๐๐๐
รวม	๒๓	๓,๑๕๐,๐๐๐	๒๗	๘,๓๐๘,๐๕๐	๒๙	๙,๙๘๘,๐๕๐	๒๙	๙,๙๘๘,๐๕๐	๒๗	๓,๔๘๘,๐๕๐	๑๓๕	๓๔,๙๒๒,๒๐๐
รวมทั้งสิ้น	๑๔๒	๖๐,๘๕๒,๕๐๐	๑๗๗	๑๐๕,๑๒๐,๕๕๐	๒๓๕	๑๓๘,๗๔๘,๕๕๐	๒๓๕	๑๓๗,๐๘๓,๕๕๐	๒๒๓	๑๓๐,๐๕๘,๕๕๐	๑,๐๐๙	๕๗๑,๘๖๓,๗๐๐

## 2. บัญชีโครงการพัฒนาท้องถิ่น

## รายละเอียดโครงการพัฒนา

แผนพัฒนาท้องถิ่น (พ.ศ.2561-2565)

องค์การบริหารส่วนตำบลเกี๋ย อำเภอสุโขทัย จังหวัดนครราชสีมา

ก. ยุทธศาสตร์จังหวัดที่ 1..เสริมสร้างความมั่นคงทางเศรษฐกิจ และการกระจายรายได้อย่างทั่วถึง.....

ข. ยุทธศาสตร์การพัฒนขององค์กรปกครองส่วนท้องถิ่นในเขตจังหวัด..ที่ 1...ด้าน โครงสร้างพื้นฐาน.....

1.ยุทธศาสตร์...ที่ 1..ด้าน โครงสร้างพื้นฐาน.....

1.1..แผนงาน.....อุตสาหกรรมและการโยธา.....

ที่	โครงการ	วัตถุประสงค์	เป้าหมาย (ผลผลิตของโครงการ)	งบประมาณและที่ผ่านมา					ตัวชี้วัด (KPI)	ผลที่คาดว่าจะได้รับ	หน่วยงานรับผิดชอบหลัก
				2561 (บาท)	2562 (บาท)	2563 (บาท)	2564 (บาท)	2565 (บาท)			
1	โครงการก่อสร้างถนนคอนกรีตเสริมเหล็กสายหน้าโรงเรียนนิคมพัฒนา 2 (ต่อเส้นเดิม)	เพื่อให้ประชาชนได้รับความสะดวกในการสัญจรไปมาและขนส่งผลผลิตทางการเกษตร	ต่อเติมถนน คสล. กว้าง 4.00 เมตร ยาว 200 เมตร หน้า 0.15 เมตร หรือพื้นที่ดำเนินการไม่น้อยกว่า 800 ตารางเมตร	-	-	624,000	624,000	624,000	จำนวนถนนที่ได้มาตรฐานเพิ่มขึ้น	ประชาชนสะดวก รวดเร็วในการสัญจรไปมาและมีถนนที่ได้มาตรฐาน	กองช่าง
2	โครงการก่อสร้างถนนคอนกรีตเสริมเหล็ก กม. 8 หมู่ที่ 2 เชื่อมบ้านน้ำใส หมู่ที่ 3 (ซอยข้างมัสยิดไอยามู) (ต่อเส้นเดิม)	เพื่อให้ประชาชนได้รับความสะดวกในการสัญจรไปมาและขนส่งผลผลิตทางการเกษตร	ก่อสร้างถนน คสล.ยาว 2,500 เมตร กว้าง 4.00 เมตร หรือพื้นที่ดำเนินการไม่น้อยกว่า 10,000 ตารางเมตร	7,300,000	7,300,000	7,300,000	7,300,000	7,300,000	จำนวนถนนที่ได้มาตรฐานเพิ่มขึ้น	ประชาชนสะดวก รวดเร็วในการสัญจรไปมาและมีถนนที่ได้มาตรฐาน	กองช่าง
3	โครงการก่อสร้างถนนคอนกรีตเสริมเหล็กถนนซอยเข้าบลาซาเซาะห์ กม.8 หมู่ที่ 2	เพื่อให้ประชาชนได้รับความสะดวกในการสัญจรไปมาและขนส่งผลผลิตทางการเกษตร	ก่อสร้างถนน คสล. กว้าง 4.00 เมตร ยาว 500 เมตรหรือพื้นที่ดำเนินการไม่น้อย	1,500,000	1,500,000	1,500,000	1,500,000	1,500,000	จำนวนถนนที่ได้มาตรฐานเพิ่มขึ้น	ประชาชนสะดวก รวดเร็วในการสัญจรไปมาและมีถนนที่ได้	กองช่าง

ที่	โครงการ	วัตถุประสงค์	เป้าหมาย (ผลผลิตของโครงการ)	งบประมาณและที่ผ่านมา					ตัวชี้วัด (KPI)	ผลที่คาดว่าจะได้รับ	หน่วยงานรับผิดชอบหลัก
				2561 (บาท)	2562 (บาท)	2563 (บาท)	2564 (บาท)	2565 (บาท)			
	(ต่อเส้นเดิม)		กว่า 2,000 ตารางเมตร							มาตรฐาน	
4	โครงการก่อสร้างถนนคอนกรีตเสริมเหล็กสายชอย กม.7 หมู่ที่ 2 (ต่อเส้นเดิม)	เพื่อให้ประชาชนได้รับความสะดวกในการสัญจรไปมาและขนส่งผลผลิตทางการเกษตร	ก่อสร้างถนน คสล. กว้าง 4.00 เมตร ยาว 500 เมตรหรือพื้นที่ดำเนินการไม่น้อยกว่า 800 ตารางเมตร	-	-	1,500,000	1,500,000	1,500,000	จำนวนถนนที่ได้มาตรฐานเพิ่มขึ้น	ประชาชนสะดวกรวดเร็วในการสัญจรไปมาและมีถนนที่ได้มาตรฐาน	กองช่าง
5	โครงการก่อสร้างถนนคอนกรีตเสริมเหล็กสายชอยมัสยิด กม.8 หมู่ที่ 2	เพื่อให้ประชาชนได้รับความสะดวกในการสัญจรไปมาและขนส่งผลผลิตทางการเกษตร	ก่อสร้างถนน คสล. กว้าง 4.00 เมตร ยาว 1,500 เมตรหรือพื้นที่ดำเนินการไม่น้อยกว่า 6,000 ตารางเมตร	-	-	-	-	4,500,000	จำนวนถนนที่ได้มาตรฐานเพิ่มขึ้น	ประชาชนสะดวกรวดเร็วในการสัญจรไปมาและมีถนนที่ได้มาตรฐาน	กองช่าง
6	โครงการก่อสร้างถนนคอนกรีตเสริมเหล็กสายภูเขา หมู่ที่ 2 (ต่อเส้นเดิม)	เพื่อให้ประชาชนได้รับความสะดวกในการสัญจรไปมาและขนส่งผลผลิตทางการเกษตร	ก่อสร้างถนน คสล. กว้าง 4.00 เมตร ระยะทางประมาณ 500 เมตรหรือพื้นที่ดำเนินการไม่น้อยกว่า 2,000 ตารางเมตร	-	-	1,500,000	1,500,000	1,500,000	จำนวนถนนที่ได้มาตรฐานเพิ่มขึ้น	ประชาชนสะดวกรวดเร็วในการสัญจรไปมาและมีถนนที่ได้มาตรฐาน	กองช่าง
7	โครงการก่อสร้างถนนคอนกรีตเสริมเหล็กสายบ้านมานะ(เบตา) หมู่ที่ 2 (ต่อเส้นเดิม)	เพื่อให้ประชาชนได้รับความสะดวกในการสัญจรไปมาและขนส่งผลผลิตทางการเกษตร	ก่อสร้างถนน คสล. กว้าง 4.00 เมตร ยาว 100 เมตรหรือพื้นที่ดำเนินการไม่น้อยกว่า 200 ตารางเมตร	150,000	150,000	150,000	150,000	150,000	จำนวนถนนที่ได้มาตรฐานเพิ่มขึ้น	ประชาชนสะดวกรวดเร็วในการสัญจรไปมาและมีถนนที่ได้มาตรฐาน	กองช่าง



ที่	โครงการ	วัตถุประสงค์	เป้าหมาย (ผลผลิตของโครงการ)	งบประมาณและที่ผ่านมา					ตัวชี้วัด (KPI)	ผลที่คาดว่าจะได้รับ	หน่วยงาน รับผิดชอบ หลัก
				2561 (บาท)	2562 (บาท)	2563 (บาท)	2564 (บาท)	2565 (บาท)			
8	โครงการก่อสร้างถนนคอนกรีตเสริมเหล็กบ้านลาละมาดอ หมู่ที่ 2 (ทางเข้าสวนที่ทำกิน)	เพื่อให้ประชาชนได้รับความสะดวกในการสัญจรไปมาและขนส่งผลผลิตทางการเกษตร	ก่อสร้างถนน คสล. กว้าง 4.00 เมตร ทางประมาณ 2,000 เมตร หรือพื้นที่ดำเนินการไม่น้อยกว่า 8,000 ตารางเมตร	6,000,000	6,000,000	6,000,000	6,000,000	6,000,000	จำนวนถนนที่ได้มาตรฐานเพิ่มขึ้น	ประชาชนสะดวกรวดเร็วในการสัญจรไปมาและมีถนนที่ได้มาตรฐาน	กองช่าง
9	โครงการก่อสร้างถนนคอนกรีตเสริมเหล็ก หมู่ 3 ตำบลเกียรติทะลุ หมู่ที่ 9 ตำบลสุคีริน	เพื่อให้ประชาชนได้รับความสะดวกในการสัญจรไปมาและขนส่งผลผลิตทางการเกษตร	ก่อสร้างถนน คสล.ยาว 3,200 เมตร กว้าง 4.00 เมตร หรือพื้นที่ดำเนินการไม่น้อยกว่า 12,800 ตารางเมตร	-	8,700,000	8,700,000	8,700,000	8,700,000	จำนวนถนนที่ได้มาตรฐานเพิ่มขึ้น	ประชาชนสะดวกรวดเร็วในการสัญจรไปมาและมีถนนที่ได้มาตรฐาน	
10	โครงการก่อสร้างถนนคอนกรีตเสริมเหล็กสายข้ามมัสยิดบ้านน้ำใส ทะลุมัสยิดไอยามู	เพื่อให้ประชาชนได้รับความสะดวกในการสัญจรไปมาและขนส่งผลผลิตทางการเกษตร	ก่อสร้างถนน คสล. กว้าง 5.00 เมตร ยาว 1,000 เมตร หรือพื้นที่ดำเนินการไม่น้อยกว่า 2,00 ตารางเมตร	-	-	-	1,875,000	-	จำนวนถนนที่ได้มาตรฐานเพิ่มขึ้น	ประชาชนสะดวกรวดเร็วในการสัญจรไปมาและมีถนนที่ได้มาตรฐาน	กองช่าง
11	โครงการก่อสร้างถนนคอนกรีตเสริมเหล็กข้ามมัสยิด หมู่ที่ 3 ทะลุภูเขา ร้อย (ต่อเส้นเดิม)	เพื่อให้ประชาชนได้รับความสะดวกในการสัญจรไปมาและขนส่งผลผลิตทางการเกษตร	ก่อสร้างถนน คสล. กว้าง 4.00 เมตร ยาว 500 เมตร หรือพื้นที่ดำเนินการไม่น้อยกว่า 2,000 ตารางเมตร	-	-	1,500,000	1,500,000	1,500,000	จำนวนถนนที่ได้มาตรฐานเพิ่มขึ้น	ประชาชนสะดวกรวดเร็วในการสัญจรไปมาและมีถนนที่ได้มาตรฐาน	กองช่าง
12	โครงการก่อสร้างถนนคอนกรีตเสริมเหล็กสาย	เพื่อให้ประชาชนได้รับความสะดวกในการ	ก่อสร้างถนน คสล.ยาว 500 เมตร กว้าง	730,000	-	1,875,000	1,875,000	1,875,000	จำนวนถนนที่ได้มาตรฐาน	ประชาชนสะดวกรวดเร็วในการ	กองช่าง

ที่	โครงการ	วัตถุประสงค์	เป้าหมาย (ผลผลิตของโครงการ)	งบประมาณและที่ผ่านมา					ตัวชี้วัด (KPI)	ผลที่คาดว่าจะได้รับ	หน่วยงาน รับผิดชอบ หลัก
				2561 (บาท)	2562 (บาท)	2563 (บาท)	2564 (บาท)	2565 (บาท)			
	ภูเขาร้อย หมู่ที่ 3 (ต่อเส้นเดิม)	สัญจรไปมาและขนส่งผลผลิตทางการเกษตร	5.00 เมตร หรือพื้นที่ดำเนินการไม่น้อยกว่า 1,000 ตารางเมตร						เพิ่มขึ้น	สัญจรไปมาและมีถนนที่ได้มาตรฐาน	
13	โครงการก่อสร้างถนนคอนกรีตเสริมเหล็กสายสะพานใหม่ บ้านน้ำใส หมู่ที่ 3	เพื่อให้ประชาชนได้รับความสะดวกในการสัญจรไปมาและขนส่งผลผลิตทางการเกษตร	ก่อสร้างถนน คสล. กว้าง 5.00 เมตร ยาว 1,000 เมตร หรือพื้นที่ดำเนินการไม่น้อยกว่า 5,000 ตารางเมตร	-	-	3,750,000	-	-	จำนวนถนนที่ได้มาตรฐานเพิ่มขึ้น	ประชาชนสะดวกรวดเร็วในการสัญจรไปมาและมีถนนที่ได้มาตรฐาน	กองช่าง
14	โครงการก่อสร้างถนนคอนกรีตเสริมเหล็กสายทางเข้าหนองน้ำสาธารณะ หมู่ที่ 3	เพื่อให้ประชาชนได้รับความสะดวกในการสัญจรไปมาและขนส่งผลผลิตทางการเกษตร	ก่อสร้างถนน คสล. กว้าง 4.00 เมตร ยาว 200 เมตร หรือพื้นที่ดำเนินการไม่น้อยกว่า 800 ตารางเมตร	-	-	-	-	600,000	จำนวนถนนที่ได้มาตรฐานเพิ่มขึ้น	ประชาชนสะดวกรวดเร็วในการสัญจรไปมาและมีถนนที่ได้มาตรฐาน	กองช่าง
15	โครงการก่อสร้างถนนคอนกรีตเสริมเหล็กสายบ้านโตะมีเนาะ หมู่ที่ 3 บ้านน้ำใส	เพื่อให้ประชาชนได้รับความสะดวกในการสัญจรไปมาและขนส่งผลผลิตทางการเกษตร	ก่อสร้างถนน คสล. ยาว 200 เมตร กว้าง 5.00 เมตร หรือพื้นที่ดำเนินการไม่น้อยกว่า 1,000 ตารางเมตร	-	730,000	730,000	730,000	730,000	จำนวนถนนที่ได้มาตรฐานเพิ่มขึ้น	ประชาชนสะดวกรวดเร็วในการสัญจรไปมาและมีถนนที่ได้มาตรฐาน	กองช่าง
16	โครงการก่อสร้างถนนคอนกรีตเสริมเหล็กข้างบ้านโตะอีห่วม หมู่ที่ 4 (ต่อเส้นเดิม)	เพื่อให้ประชาชนได้รับความสะดวกในการสัญจรไปมาและขนส่งผลผลิตทางการเกษตร	ก่อสร้างถนน คสล. ยาว กว้าง 4 เมตร 100 เมตร หรือพื้นที่ดำเนินการไม่น้อยกว่า 400 ตารางเมตร	-	-	430,000	430,000	430,000	จำนวนถนนที่ได้มาตรฐานเพิ่มขึ้น	ประชาชนสะดวกรวดเร็วในการสัญจรไปมาและมีถนนที่ได้มาตรฐาน	กองช่าง

ที่	โครงการ	วัตถุประสงค์	เป้าหมาย (ผลผลิตของโครงการ)	งบประมาณและที่ผ่านมา					ตัวชี้วัด (KPI)	ผลที่คาดว่าจะได้รับ	หน่วยงาน รับผิดชอบหลัก
				2561 (บาท)	2562 (บาท)	2563 (บาท)	2564 (บาท)	2565 (บาท)			
17	โครงการก่อสร้างถนนคอนกรีตเสริมเหล็กทางขึ้นฝาย หมู่ที่ 4 บ้านทรงคีรี	เพื่อให้ประชาชนได้รับความสะดวกในการสัญจรไปมาและขนส่งผลผลิตทางการเกษตร	ก่อสร้างถนน คสล.ยาวกว้าง 4 เมตร 100 เมตรหรือพื้นที่ดำเนินการไม่น้อยกว่า 400 ตารางเมตร	300,000	-	-	150,000	150,000	จำนวนถนนที่ได้มาตรฐานเพิ่มขึ้น	ประชาชนสะดวกรวดเร็วในการสัญจรไปมาและมีถนนที่ได้มาตรฐาน	กองช่าง
18	โครงการก่อสร้างถนนคอนกรีตเสริมเหล็กสายน้ำตกธารหินงาม หมู่ที่ 4 บ้านทรงคีรี	เพื่อให้ประชาชนได้รับความสะดวกในการสัญจรไปมาและขนส่งผลผลิตทางการเกษตร	ก่อสร้างถนน คสล.กว้าง 5.00 เมตร ระยะทางประมาณ 1,000 เมตรหรือพื้นที่ดำเนินการไม่น้อยกว่า 5,000 ตารางเมตร	-	3,750,000	3,750,000	-	-	จำนวนถนนที่ได้มาตรฐานเพิ่มขึ้น	ประชาชนสะดวกรวดเร็วในการสัญจรไปมาและมีถนนที่ได้มาตรฐาน	กองช่าง
19	โครงการก่อสร้างถนนคอนกรีตเสริมเหล็ก หมู่ที่ 4 (เลขสนามฟุตบอล)	เพื่อให้ประชาชนได้รับความสะดวกในการสัญจรไปมาและขนส่งผลผลิตทางการเกษตร	ก่อสร้างถนน คสล.กว้าง 4.00 เมตร ระยะทางประมาณ 500 เมตรหรือพื้นที่ดำเนินการไม่น้อยกว่า 2,000 ตารางเมตร	-	-	1,500,000	1,500,000	1,500,000	จำนวนถนนที่ได้มาตรฐานเพิ่มขึ้น	ประชาชนสะดวกรวดเร็วในการสัญจรไปมาและมีถนนที่ได้มาตรฐาน	กองช่าง
20	โครงการก่อสร้างถนนคอนกรีตเสริมเหล็กสายบ้านทรงคีรี ซอย 7 หมู่ที่ 4	เพื่อให้ประชาชนได้รับความสะดวกในการสัญจรไปมาและขนส่งผลผลิตทางการเกษตร	ก่อสร้างถนน คสล.กว้าง 4.00 เมตร ระยะทางประมาณ 500 เมตรหรือพื้นที่ดำเนินการไม่น้อยกว่า 2,000 ตารางเมตร	-	-	1,500,000	1,500,000	1,500,000	จำนวนถนนที่ได้มาตรฐานเพิ่มขึ้น	ประชาชนสะดวกรวดเร็วในการสัญจรไปมาและมีถนนที่ได้มาตรฐาน	กองช่าง
21	โครงการก่อสร้างถนน	เพื่อให้ประชาชนได้รับ	ก่อสร้างถนน คสล.	-	-	1,500,000	1,500,000	1,500,000	จำนวนถนนที่	ประชาชนสะดวก	กองช่าง

ที่	โครงการ	วัตถุประสงค์	เป้าหมาย (ผลผลิตของโครงการ)	งบประมาณและที่ผ่านมา					ตัวชี้วัด (KPI)	ผลที่คาดว่าจะได้รับ	หน่วยงานรับผิดชอบหลัก
				2561 (บาท)	2562 (บาท)	2563 (บาท)	2564 (บาท)	2565 (บาท)			
	คอนกรีตเสริมเหล็กสายบ้านทรงศิริ ซอย 9 หมู่ที่ 4	ความสะดวกในการสัญจรไปมาและขนส่งผลผลิตทางการเกษตร	กว้าง 4.00 เมตร ระยะทางประมาณ 500 เมตรหรือพื้นที่ดำเนินการไม่น้อยกว่า 2,000 ตารางเมตร						ได้มาตรฐานเพิ่มขึ้น	รวดเร็วในการสัญจรไปมาและมีถนนที่ได้มาตรฐาน	
22	โครงการก่อสร้างถนนคอนกรีตเสริมเหล็กสายบ้านบริษัทยะลูลุขอยลุงแล้ว หมู่ 5	เพื่อให้ประชาชนได้รับความสะดวกในการสัญจรไปมาและขนส่งผลผลิตทางการเกษตร	ก่อสร้างถนน คสล.ยาว 3,750 เมตร กว้าง 5.00 เมตร หรือพื้นที่ไม่น้อยกว่า 22,500 ตารางเมตร	-	14,062,500	14,062,500	14,062,500	14,062,500	จำนวนถนนที่ได้มาตรฐานเพิ่มขึ้น	ประชาชนสะดวกรวดเร็วในการสัญจรไปมาและมีถนนที่ได้มาตรฐาน	กองช่าง
23	โครงการก่อสร้างถนนคอนกรีตเสริมเหล็ก บ้านสายบริษัท(นอก) หมู่ที่ 5 (ต่อเส้นเดิม)	เพื่อให้ประชาชนได้รับความสะดวกในการสัญจรไปมา	ก่อสร้างถนน คสล. กว้าง 4 เมตร ยาว 200 เมตร หรือพื้นที่ไม่น้อยกว่า 800 ตารางเมตร	-	600,000	600,000	600,000	600,000	จำนวนถนนที่ได้มาตรฐานเพิ่มขึ้น	ประชาชนสะดวกรวดเร็วในการสัญจรไปมาและมีถนนที่ได้มาตรฐาน	กองช่าง
24	โครงการก่อสร้างถนนคอนกรีตเสริมเหล็กสายไอลากง หมู่ที่ 5 บ้านสายบริษัท	เพื่อให้ประชาชนได้รับความสะดวกในการสัญจรไปมาและขนส่งผลผลิตทางการเกษตร	ก่อสร้างถนน คสล. กว้าง 4.00 เมตรยาว 1,500 เมตร หรือพื้นที่ดำเนินการไม่น้อยกว่า 6,000 ตารางเมตร	-	-	4,500,000	4,500,000	4,500,000	จำนวนถนนที่ได้มาตรฐานเพิ่มขึ้น	ประชาชนสะดวกรวดเร็วในการสัญจรไปมาและมีถนนที่ได้มาตรฐาน	กองช่าง
25	โครงการปรับปรุงถนนคอนกรีตเสริมเหล็กสายภู	เพื่อให้ประชาชนได้รับความสะดวกในการ	ปรับปรุงถนน คสล. กว้าง 5.00 เมตร	-	3,750,000	3,750,000	3,750,000	3,750,000	จำนวนถนนที่ได้มาตรฐาน	ประชาชนสะดวกรวดเร็วในการ	กองช่าง

ที่	โครงการ	วัตถุประสงค์	เป้าหมาย (ผลผลิตของโครงการ)	งบประมาณและที่ผ่านมา					ตัวชี้วัด (KPI)	ผลที่คาดว่าจะได้รับ	หน่วยงานรับผิดชอบหลัก
				2561 (บาท)	2562 (บาท)	2563 (บาท)	2564 (บาท)	2565 (บาท)			
	บากูลิง หมู่ที่ 2	สัญจรไปมาและขนส่งผลผลิตทางการเกษตร	ยาว 1,000 เมตรหรือพื้นที่ดำเนินการไม่น้อยกว่า 5,000 ตารางเมตร						เพิ่มขึ้น	สัญจรไปมาและมีถนนที่ได้มาตรฐาน	
26	โครงการปรับปรุงถนนคอนกรีตเสริมเหล็กสายทางมัสยิด หมู่ที่ 3	เพื่อให้ประชาชนได้รับความสะดวกในการสัญจรไปมาและขนส่งผลผลิตทางการเกษตร	ปรับปรุงถนน คสล. กว้าง 5.00 เมตร ยาว 1,000 เมตร หรือพื้นที่ดำเนินการไม่น้อยกว่า 2,00 ตารางเมตร	-	-	-	3,750,000	-	จำนวนถนนที่ได้มาตรฐานเพิ่มขึ้น	ประชาชนสะดวกรวดเร็วในการสัญจรไปมาและมีถนนที่ได้มาตรฐาน	กองช่าง
27	โครงการปรับปรุงซ่อมแซมถนนคอนกรีตเสริมเหล็กสายทางเข้าบ้านก้านัน หมู่ที่ 4 บ้านทรงศิรี	เพื่อให้ประชาชนได้รับความสะดวกในการสัญจรไปมาและขนส่งผลผลิตทางการเกษตร	ปรับปรุงซ่อมแซมถนน ยาว 50 เมตร กว้าง 5 เมตร หรือพื้นที่ดำเนินการไม่น้อยกว่า 250 ตารางเมตร	-	182,500	182,500	182,500	182,500	จำนวนถนนที่ได้มาตรฐานเพิ่มขึ้น	ประชาชนสะดวกรวดเร็วในการสัญจรไปมาและมีถนนที่ได้มาตรฐาน	กองช่าง
28	โครงการปรับปรุงซ่อมแซมถนนภายในเขตตำบลเกียร์	เพื่อให้ประชาชนได้รับความสะดวกในการสัญจรไปมาและลดปัญหาน้ำท่วมขัง	ปรับปรุง ซ่อมแซมถนนภายในเขตตำบลเกียร์	500,000	500,000	500,000	500,000	500,000	จำนวนถนนที่ได้มาตรฐานเพิ่มขึ้น	ประชาชนสะดวกรวดเร็วในการสัญจรไปมาและมีถนนที่ได้มาตรฐาน	กองช่าง
29	โครงการบุกเบิกถนนสายข้างในทะลุมายังสะพานบ้าน กม.7 หมู่ที่ 2	เพื่อให้ประชาชนได้รับความสะดวกในการสัญจรไปมาและขนส่งผลผลิตทางการเกษตร	บุกเบิกถนน ยาว 2,500 เมตร กว้าง 6.00 เมตร หรือพื้นที่ดำเนินการไม่น้อยกว่า 12,500 ตาราง	-	1,350,000	1,350,000	1,350,000	1,350,000	จำนวนถนนที่ได้มาตรฐานเพิ่มขึ้น	ประชาชนสะดวกรวดเร็วในการสัญจรไปมาและมีถนนที่ได้	กองช่าง

ที่	โครงการ	วัตถุประสงค์	เป้าหมาย (ผลผลิตของโครงการ)	งบประมาณและที่ผ่านมา					ตัวชี้วัด (KPI)	ผลที่คาดว่าจะได้รับ	หน่วยงาน รับผิดชอบ หลัก
				2561 (บาท)	2562 (บาท)	2563 (บาท)	2564 (บาท)	2565 (บาท)			
			เมตร							มาตรฐาน	
30	โครงการบุกเบิกถนนดิน เดิมสายไอบีอนา – รม ไทร หมู่ที่ 3	เพื่อให้ประชาชนได้รับ ความสะดวกในการ สัญจรไปมาและขนส่ง ผลผลิตทางการเกษตร	บุกเบิกถนน คสล.ยาว 5,000 เมตร กว้าง 6.00 เมตร หรือพื้นที่ ดำเนินการไม่น้อยกว่า 30,000 ตารางเมตร	3,600,000	3,600,000	3,600,000	3,600,000	3,600,000	จำนวนถนนที่ ได้มาตรฐาน เพิ่มขึ้น	ประชาชนสะดวก รวดเร็วในการ สัญจรไปมาและมี ถนนที่ได้ มาตรฐาน	กองช่าง
31	โครงการบุกเบิกถนนสาย ทรงศิรี หมู่ที่ 4 บ้านทรง ศิรี	เพื่อให้ประชาชนได้รับ ความสะดวกในการ สัญจรไปมาและขนส่ง ผลผลิตทางการเกษตร	บุกเบิกถนน ยาว 1,500 เมตร กว้าง 6.00 เมตร หรือพื้นที่ดำเนินการไม่ น้อยกว่า 9,000 ตาราง เมตร	-	810,000	810,000	810,000	810,000	จำนวนถนนที่ ได้มาตรฐาน เพิ่มขึ้น	ประชาชนสะดวก รวดเร็วในการ สัญจรไปมาและมี ถนนที่ได้ มาตรฐาน	กองช่าง
32	โครงการถมดินพร้อมวาง ท่อ ข้างบลาเซาะห์ หมู่ที่ 1	เพื่อให้ประชาชนได้รับ ความสะดวกในการ สัญจรไปมาและขนส่ง ผลผลิตทางการเกษตร	ถมดินพร้อมวางท่อข้าง บลาเซาะห์ หมู่ที่ 1	400,000	400,000	400,000	400,000	400,000	จำนวนถนนที่ ได้มาตรฐาน เพิ่มขึ้น	ประชาชนสะดวก รวดเร็วในการ สัญจรไปมาและมี ถนนที่ได้ มาตรฐาน	กองช่าง
33	โครงการก่อสร้างคูระบาย น้ำ คสล.บ้านแบตา หมู่ที่ 2	เพื่อแก้ไขปัญหา ท่วมขังตามแนวถนน	ก่อสร้างคูระบายน้ำ จำนวน 1 แห่ง	300,000	300,000	300,000	300,000	300,000	จำนวนคู ระบายน้ำที่ได้ มาตรฐาน	ลดปัญหาน้ำท่วม ขังในพื้นที่	กองช่าง
34	โครงการก่อสร้างคูระบาย น้ำ คสล. สาย ลาละมาตอ หมู่ที่ 2	เพื่อแก้ไขปัญหา ท่วมขังตามแนวถนน	ก่อสร้างคูระบายน้ำ จำนวน 1 แห่ง	300,000	300,000	300,000	300,000	300,000	จำนวนคู ระบายน้ำที่ได้ มาตรฐาน เพิ่มขึ้น	ลดปัญหาน้ำท่วม ขังในพื้นที่	กองช่าง
35	โครงการก่อสร้างคูระบาย	เพื่อแก้ไขปัญหา	ก่อสร้างคูระบายน้ำ	300,000	300,000	300,000	300,000	300,000	จำนวนคู	ลดปัญหาน้ำท่วม	กองช่าง

ที่	โครงการ	วัตถุประสงค์	เป้าหมาย (ผลผลิตของโครงการ)	งบประมาณและที่ผ่านมา					ตัวชี้วัด (KPI)	ผลที่คาดว่าจะได้รับ	หน่วยงานรับผิดชอบหลัก
				2561 (บาท)	2562 (บาท)	2563 (บาท)	2564 (บาท)	2565 (บาท)			
	น้ำ คสล. หมู่ที่ 3 (ตั้งแต่หน้ามัสยิดน้ำใส)	ท่วมขังตามแนวถนน	จำนวน 1 แห่ง						ระบายน้ำที่ได้มาตรฐานเพิ่มขึ้น	ขังในพื้นที่	
36	โครงการปรับปรุงซ่อมแซมคูระบายน้ำในเขต อบต. เกียร์	เพื่อให้ประชาชนได้รับความสะดวกในการสัญจรไปมา ลดปัญหาน้ำท่วมขัง	ปรับปรุงซ่อมแซมคูระบายน้ำในเขต อบต. เกียร์	300,000	300,000	300,000	300,000	300,000	จำนวนคูระบายน้ำที่ได้มาตรฐานเพิ่มขึ้น	ลดปัญหาน้ำท่วมขังในพื้นที่	กองช่าง
37	โครงการก่อสร้างสะพานคอนกรีต บ้านไอบีอานา หมู่ที่ 3	เพื่อให้ประชาชนได้รับความสะดวกในการสัญจรไปมา	ก่อสร้างสะพานคอนกรีต จำนวน 1 แห่ง	15,000,000	15,000,000	15,000,000	15,000,000	15,000,000	จำนวนสะพานที่ได้มาตรฐานเพิ่มขึ้น	ประชาชนสะดวกรวดเร็วในการสัญจรไปมา	กองช่าง
38	โครงการก่อสร้างท่อเหลี่ยม หมู่ที่ 2	เพื่อให้น้ำสามารถระบายได้อย่างสะดวก ลดปัญหาน้ำท่วมขัง	ก่อสร้างท่อเหลี่ยม ตามแบบมาตรฐาน หมู่ที่ 2	380,000	380,000	380,000	380,000	380,000	จำนวนท่อเหลี่ยมที่ได้มาตรฐานเพิ่มขึ้น	ลดปัญหาน้ำท่วมขังในพื้นที่	กองช่าง
39	โครงการก่อสร้างท่อเหลี่ยม หมู่ที่ 3	เพื่อให้น้ำสามารถระบายได้อย่างสะดวก ลดปัญหาน้ำท่วมขัง	ก่อสร้างท่อเหลี่ยม ตามแบบมาตรฐาน หมู่ที่ 3	-	380,000	380,000	380,000	380,000	จำนวนท่อเหลี่ยมที่ได้มาตรฐานเพิ่มขึ้น	ลดปัญหาน้ำท่วมขังในพื้นที่	กองช่าง
40	โครงการก่อสร้างท่อเหลี่ยม หมู่ที่ 4	เพื่อให้น้ำสามารถระบายได้อย่างสะดวก ลดปัญหาน้ำท่วมขัง	ก่อสร้างท่อเหลี่ยม ตามแบบมาตรฐาน หมู่ที่ 4	-	380,000	380,000	380,000	380,000	จำนวนท่อเหลี่ยมที่ได้มาตรฐานเพิ่มขึ้น	ลดปัญหาน้ำท่วมขังในพื้นที่	กองช่าง

ที่	โครงการ	วัตถุประสงค์	เป้าหมาย (ผลผลิตของโครงการ)	งบประมาณและที่ผ่านมา					ตัวชี้วัด (KPI)	ผลที่คาดว่าจะได้รับ	หน่วยงาน รับผิดชอบหลัก
				2561 (บาท)	2562 (บาท)	2563 (บาท)	2564 (บาท)	2565 (บาท)			
41	โครงการก่อสร้างท่อ เหลี่ยม หมู่ที่ 5	เพื่อให้ น้ำสามารถ ระบายได้อย่างสะดวก ลดปัญหาน้ำท่วมขัง	ก่อสร้างท่อเหลี่ยม ตาม แบบมาตรฐาน หมู่ที่ 5	-	380,000	380,000	380,000	380,000	จำนวนท่อ เหลี่ยมที่ได้ มาตรฐาน เพิ่มขึ้น	ลดปัญหาน้ำท่วม ขังในพื้นที่	กองช่าง
42	โครงการก่อสร้างท่อ เหลี่ยม หมู่ที่ 5 สาย บริษัท(นอก)	เพื่อให้ น้ำสามารถ ระบายได้อย่างสะดวก ลดปัญหาน้ำท่วมขัง	ก่อสร้างท่อเหลี่ยม ขนาด 2 ช่อง กว้าง 6 เมตร หมู่ที่ 5	-	600,000	600,000	600,000	600,000	จำนวนท่อ เหลี่ยมที่ได้ มาตรฐาน เพิ่มขึ้น	ลดปัญหาน้ำท่วม ขังในพื้นที่	กองช่าง
43	โครงการปรับปรุง ซ่อมแซมท่อเหลี่ยม ภายในเขต อบต.เกียร์ หมู่ที่ 1	เพื่อให้ประชาชนได้รับ ความสะดวกในการ สัญจรไปมา ลดปัญหา น้ำท่วมขัง	ปรับปรุงซ่อมแซมท่อ เหลี่ยมในเขต อบต. เกียร์ หมู่ที่ 1	300,000	300,000	300,000	300,000	300,000	จำนวนท่อ เหลี่ยมที่ได้ มาตรฐาน เพิ่มขึ้น	ลดปัญหาน้ำท่วม ขังในพื้นที่	กองช่าง -งาน ก่อสร้าง
44	โครงการปรับปรุง ซ่อมแซมท่อเหลี่ยม ภายในเขต อบต.เกียร์ หมู่ที่ 2	เพื่อให้ประชาชนได้รับ ความสะดวกในการ สัญจรไปมา ลดปัญหา น้ำท่วมขัง	ปรับปรุงซ่อมแซมท่อ เหลี่ยมในเขต อบต. เกียร์ หมู่ที่ 2	300,000	300,000	300,000	300,000	300,000	จำนวนท่อ เหลี่ยมที่ได้ มาตรฐาน เพิ่มขึ้น	ลดปัญหาน้ำท่วม ขังในพื้นที่	กองช่าง -งาน ก่อสร้าง
45	โครงการปรับปรุง ซ่อมแซมท่อเหลี่ยม ภายในเขต อบต.เกียร์ หมู่ที่ 3	เพื่อให้ประชาชนได้รับ ความสะดวกในการ สัญจรไปมา ลดปัญหา น้ำท่วมขัง	ปรับปรุงซ่อมแซมท่อ เหลี่ยมในเขต อบต. เกียร์ หมู่ที่ 3	300,000	300,000	300,000	300,000	300,000	จำนวนท่อ เหลี่ยมที่ได้ มาตรฐาน เพิ่มขึ้น	ลดปัญหาน้ำท่วม ขังในพื้นที่	กองช่าง
46	โครงการปรับปรุง ซ่อมแซมท่อเหลี่ยม ภายในเขต อบต.เกียร์ หมู่ที่ 4	เพื่อให้ประชาชนได้รับ ความสะดวกในการ สัญจรไปมา ลดปัญหา น้ำท่วมขัง	ปรับปรุงซ่อมแซมท่อ เหลี่ยมในเขต อบต. เกียร์ หมู่ที่ 4	300,000	300,000	300,000	300,000	300,000	จำนวนท่อ เหลี่ยมที่ได้ มาตรฐาน เพิ่มขึ้น	ลดปัญหาน้ำท่วม ขังในพื้นที่	กองช่าง



ที่	โครงการ	วัตถุประสงค์	เป้าหมาย (ผลผลิตของโครงการ)	งบประมาณและที่ผ่านมา					ตัวชี้วัด (KPI)	ผลที่คาดว่าจะได้รับ	หน่วยงานรับผิดชอบหลัก
				2561 (บาท)	2562 (บาท)	2563 (บาท)	2564 (บาท)	2565 (บาท)			
47	โครงการปรับปรุงซ่อมแซมท่อเหลี่ยมภายในเขต อบต. เกียร์ หมู่ที่ 5	เพื่อให้ประชาชนได้รับความสะดวกในการสัญจรไปมา ลดปัญหาน้ำท่วมขัง	ปรับปรุงซ่อมแซมท่อเหลี่ยมในเขต อบต. เกียร์ หมู่ที่ 5	300,000	300,000	300,000	300,000	300,000	จำนวนท่อเหลี่ยมที่ได้มาตรฐานเพิ่มขึ้น	ลดปัญหาน้ำท่วมขังในพื้นที่	กองช่าง
48	โครงการปรับปรุงซ่อมแซม ต่อเติม ฝาย หมู่ที่ 1	เพื่อปรับปรุง ซ่อมแซม ต่อเติมเขตฝายที่ชำรุดให้กลับมามีสภาพพร้อมใช้งาน	ปรับปรุง ซ่อมแซม ต่อเติม ฝายภายในเขตตำบลเกียร์	500,000	500,000	500,000	500,000	500,000	จำนวนฝายเพิ่มขึ้น	ประชาชนมีน้ำอุปโภคบริโภคเพียงพอ	กองช่าง
49	โครงการปรับปรุงซ่อมแซม ต่อเติม ฝาย หมู่ที่ 2	เพื่อปรับปรุง ซ่อมแซม ต่อเติมเขตฝายที่ชำรุดให้กลับมามีสภาพพร้อมใช้งาน	ปรับปรุง ซ่อมแซม ต่อเติม ฝายภายในเขตตำบลเกียร์	500,000	500,000	500,000	500,000	500,000	จำนวนฝายเพิ่มขึ้น	ประชาชนมีน้ำอุปโภคบริโภคเพียงพอ	กองช่าง
50	โครงการปรับปรุงซ่อมแซม ต่อเติม ฝาย หมู่ที่ 3	เพื่อปรับปรุง ซ่อมแซม ต่อเติมเขตฝายที่ชำรุดให้กลับมามีสภาพพร้อมใช้งาน	ปรับปรุง ซ่อมแซม ต่อเติม ฝายภายในเขตตำบลเกียร์	500,000	500,000	500,000	500,000	500,000	จำนวนฝายเพิ่มขึ้น	ประชาชนมีน้ำอุปโภคบริโภคเพียงพอ	กองช่าง
51	โครงการปรับปรุงซ่อมแซม ต่อเติม ฝาย หมู่ที่ 4	เพื่อปรับปรุง ซ่อมแซม ต่อเติมเขตฝายที่ชำรุดให้กลับมามีสภาพพร้อมใช้งาน	ปรับปรุง ซ่อมแซม ต่อเติม ฝายภายในเขตตำบลเกียร์	500,000	500,000	500,000	500,000	500,000	จำนวนฝายเพิ่มขึ้น	ประชาชนมีน้ำอุปโภคบริโภคเพียงพอ	กองช่าง
52	โครงการปรับปรุงซ่อมแซม ต่อเติม ฝาย หมู่ที่ 5	เพื่อปรับปรุง ซ่อมแซม ต่อเติมเขตฝายที่ชำรุดให้กลับมามีสภาพพร้อมใช้งาน	ปรับปรุง ซ่อมแซม ต่อเติม ฝายภายในเขตตำบลเกียร์	500,000	500,000	500,000	500,000	500,000	จำนวนฝายเพิ่มขึ้น	ประชาชนมีน้ำอุปโภคบริโภคเพียงพอ	กองช่าง

ที่	โครงการ	วัตถุประสงค์	เป้าหมาย (ผลผลิตของโครงการ)	งบประมาณและที่ผ่านมา					ตัวชี้วัด (KPI)	ผลที่คาดว่าจะได้รับ	หน่วยงาน รับผิดชอบหลัก
				2561 (บาท)	2562 (บาท)	2563 (บาท)	2564 (บาท)	2565 (บาท)			
53	โครงการขยายเขตประปาหมู่บ้าน หมู่ที่ 1	เพื่อขยายเขตประปาในเขตตำบลเกียร์	ขยายเขตประปา ท่อเมนประปา ให้มีกำลังการผลิตเพียงพอ	250,000	250,000	250,000	250,000	250,000	จำนวนเขตประปาเพิ่มขึ้น	ประชาชนมีน้ำอุปโภคบริโภคเพียงพอ	กองช่าง
54	โครงการขยายเขตประปาหมู่บ้าน หมู่ที่ 2	เพื่อขยายเขตประปาในเขตตำบลเกียร์	ขยายเขตประปา ท่อเมนประปา ให้มีกำลังการผลิตเพียงพอ	250,000	250,000	250,000	250,000	250,000	จำนวนเขตประปาเพิ่มขึ้น	ประชาชนมีน้ำอุปโภคบริโภคเพียงพอ	กองช่าง
55	โครงการขยายเขตประปาหมู่บ้าน หมู่ที่ 3	เพื่อขยายเขตประปาในเขตตำบลเกียร์	ขยายเขตประปา ท่อเมนประปา ให้มีกำลังการผลิตเพียงพอ	250,000	250,000	250,000	250,000	250,000	จำนวนเขตประปาเพิ่มขึ้น	ประชาชนมีน้ำอุปโภคบริโภคเพียงพอ	กองช่าง
56	โครงการขยายเขตประปาหมู่บ้าน หมู่ที่ 4	เพื่อขยายเขตประปาในเขตตำบลเกียร์	ขยายเขตประปา ท่อเมนประปา ให้มีกำลังการผลิตเพียงพอ	250,000	250,000	250,000	250,000	250,000	จำนวนเขตประปาเพิ่มขึ้น	ประชาชนมีน้ำอุปโภคบริโภคเพียงพอ	กองช่าง
57	โครงการขยายเขตประปาหมู่บ้าน หมู่ที่ 5	เพื่อขยายเขตประปาในเขตตำบลเกียร์	ขยายเขตประปา ท่อเมนประปา ให้มีกำลังการผลิตเพียงพอ	250,000	250,000	250,000	250,000	250,000	จำนวนเขตประปาเพิ่มขึ้น	ประชาชนมีน้ำอุปโภคบริโภคเพียงพอ	กองช่าง
58	โครงการปรับปรุงซ่อมแซม ต่อเติม ประปาหมู่บ้าน หมู่ที่ 1	เพื่อปรับปรุง ซ่อมแซม ต่อเติมเขตประปาที่ชำรุดให้กลับมามีสภาพที่ดี	ปรับปรุง ซ่อมแซมท่อประปาที่รั่ว หรือมีปัญหาลงให้สามารถพร้อมใช้งาน	500,000	500,000	500,000	500,000	500,000	จำนวนเขตประปาเพิ่มขึ้น	ประชาชนมีน้ำอุปโภคบริโภคเพียงพอ	กองช่าง
59	โครงการปรับปรุงซ่อมแซม ต่อเติม ประปาหมู่บ้าน หมู่ที่ 2	เพื่อปรับปรุง ซ่อมแซม ต่อเติมเขตประปาที่ชำรุดให้กลับมามีสภาพที่ดี	ปรับปรุง ซ่อมแซมท่อประปาที่รั่ว หรือมีปัญหาลงให้สามารถพร้อมใช้งาน	500,000	500,000	500,000	500,000	500,000	จำนวนเขตประปาเพิ่มขึ้น	ประชาชนมีน้ำอุปโภคบริโภคเพียงพอ	กองช่าง
60	โครงการปรับปรุง	เพื่อปรับปรุง ซ่อมแซม	ปรับปรุง ซ่อมแซมท่อ	500,000	500,000	500,000	500,000	500,000	จำนวนเขต	ประชาชนมีน้ำ	กองช่าง

ที่	โครงการ	วัตถุประสงค์	เป้าหมาย (ผลผลิตของโครงการ)	งบประมาณและที่ผ่านมา					ตัวชี้วัด (KPI)	ผลที่คาดว่าจะได้รับ	หน่วยงานรับผิดชอบหลัก
				2561 (บาท)	2562 (บาท)	2563 (บาท)	2564 (บาท)	2565 (บาท)			
	ซ่อมแซม ต่อเติม ประปา หมู่บ้าน หมู่ที่ 3	ต่อเติมเขตประปาที่ชำรุดให้กลับมามีสภาพที่ดี	ประปาที่รั่ว หรือมี ปัญหาให้สามารถ พร้อมใช้งาน						ประปาเพิ่มขึ้น	อุปกอบริ โภคเพียงพอ	
61	โครงการปรับปรุง ซ่อมแซม ต่อเติม ประปา หมู่บ้าน หมู่ที่ 4	เพื่อปรับปรุง ซ่อมแซม ต่อเติมเขตประปาที่ชำรุดให้กลับมามีสภาพที่ดี	ปรับปรุง ซ่อมแซมท่อประปาที่รั่ว หรือมี ปัญหาให้สามารถ พร้อมใช้งาน	500,000	500,000	500,000	500,000	500,000	จำนวนเขตประปาเพิ่มขึ้น	ประชาชนมีน้ำอุปโภคบริโภคเพียงพอ	กองช่าง
62	โครงการปรับปรุง ซ่อมแซม ต่อเติม ประปา หมู่บ้าน หมู่ที่ 5	เพื่อปรับปรุง ซ่อมแซม ต่อเติมเขตประปาที่ชำรุดให้กลับมามีสภาพที่ดี	ปรับปรุง ซ่อมแซมท่อประปาที่รั่ว หรือมี ปัญหาให้สามารถ พร้อมใช้งาน	500,000	500,000	500,000	500,000	500,000	จำนวนเขตประปาเพิ่มขึ้น	ประชาชนมีน้ำอุปโภคบริโภคเพียงพอ	กองช่าง
63	โครงการติดตั้งป้ายสัญลักษณ์เกี่ยวกับการจราจร หมู่ที่ 5 บ้านสายบริษัท (สายเอก)	เพื่อสร้างความเป็นระเบียบเรียบร้อยและความปลอดภัยในการสัญจรไปมาภายในหมู่บ้าน	ป้ายจราจรภายใน อบต. เกียร์	100,000	100,000	100,000	100,000	100,000	ร้อยละของประชาชนพึงพอใจต่อการให้บริการ สาธารณะ	ประชาชนได้รู้เส้นทางภายในหมู่บ้านและสร้างความ เป็นระเบียบเรียบร้อย	กองช่าง
64	โครงการจัดซื้อป้าย หมู่บ้าน/ป้ายถนน พร้อมติดตั้ง ในเขต อบต. เกียร์	เพื่อบอกเส้นทางต่างๆ และความเป็นระเบียบเรียบร้อยภายในหมู่บ้าน	ป้ายหมู่บ้าน/ป้ายถนน ภายในหมู่บ้าน	-	300,000	300,000	300,000	300,000	ร้อยละของประชาชนพึงพอใจต่อการให้บริการ สาธารณะ	ประชาชนได้รู้เส้นทางภายในหมู่บ้าน	กองช่าง
65	โครงการขุดลอกคลองเพื่อการระบายน้ำ สาย คลอง หมู่ที่ 5	เพื่อเป็นการระบายน้ำท่วมขังจากปัญหาอุทกภัยน้ำท่วมภายใน	ขุดลอกคลองระบายน้ำ หมู่ที่ 5 ระยะทาง 2,000 เมตร กว้าง 2.5 เมตร	-	500,000	500,000	500,000	500,000	ประชาชนร้อยละ 60 สะดวกในการ	ประชาชนสะดวก รวดเร็วในการสัญจรไปมาและมี	กองช่าง

ที่	โครงการ	วัตถุประสงค์	เป้าหมาย (ผลผลิตของโครงการ)	งบประมาณและที่ผ่านมา					ตัวชี้วัด (KPI)	ผลที่คาดว่าจะได้รับ	หน่วยงานรับผิดชอบหลัก
				2561 (บาท)	2562 (บาท)	2563 (บาท)	2564 (บาท)	2565 (บาท)			
		พื้นที่ต่างๆ	ลึก 0.5 เมตร หรือตามแบบที่ อบต.กำหนด						สัญญา ไปมา	ถนนที่ได้มาตรฐาน	
	รวม...65..โครงการ			44,910,000	80,355,000	99,910,000	98,185,000	97,660,000			

ก. ยุทธศาสตร์จังหวัดที่ 1..เสริมสร้างความมั่นคงทางเศรษฐกิจ และการกระจายรายได้อย่างทั่วถึง.....

ข. ยุทธศาสตร์การพัฒนาขององค์กรปกครองส่วนท้องถิ่นในเขตจังหวัด..ที่..1....ด้านโครงสร้างพื้นฐาน.....

1.ยุทธศาสตร์..ที่..1...ด้าน โครงสร้างพื้นฐาน.....

1.2...แผนงาน....เคหะและชุมชน.....

ที่	โครงการ	วัตถุประสงค์	เป้าหมาย (ผลผลิตของโครงการ)	งบประมาณและที่ผ่านมา					ตัวชี้วัด (KPI)	ผลที่คาดว่าจะได้รับ	หน่วยงานรับผิดชอบหลัก
				2561 (บาท)	2562 (บาท)	2563 (บาท)	2564 (บาท)	2565 (บาท)			
1	โครงการอุดหนุนการขยายเขตไฟฟ้าแรงต่ำในเขตตำบลเกียร์	เพื่อขยายเขตไฟฟ้าแรงต่ำในเขตตำบลเกียร์	อุดหนุนการไฟฟ้าสุโขทัยเพื่อการ	-	-	300,000	-	-	จำนวนเขตไฟฟ้าแรงต่ำ	มีไฟฟ้าส่องสว่างเพียงพอ	กองช่าง

ที่	โครงการ	วัตถุประสงค์	เป้าหมาย (ผลผลิตของ โครงการ)	งบประมาณและที่ผ่านมา					ตัวชี้วัด (KPI)	ผลที่คาดว่าจะได้รับ	หน่วยงาน รับผิดชอบ หลัก
				2561 (บาท)	2562 (บาท)	2563 (บาท)	2564 (บาท)	2565 (บาท)			
	เขตตำบลเกียร์ หมู่ที่ 3		ขยายเขตไฟฟ้าแรง ต่ำ หมู่ที่ 3						เพิ่มขึ้น		
2	โครงการอุดหนุนการ ขยายเขตไฟฟ้าแรงต่ำใน เขตตำบลเกียร์ หมู่ที่ 5	เพื่อขยายเขตไฟฟ้าแรง ต่ำในเขตตำบลเกียร์	อุดหนุนการไฟฟ้า สุโขทัยเพื่อการ ขยายเขตไฟฟ้าแรง ต่ำ หมู่ที่ 5	-	-	300,000	-	-	จำนวนเขต ไฟฟ้าแรงต่ำ เพิ่มขึ้น	มีไฟฟ้าส่องสว่าง เพียงพอ	กองช่าง
3	โครงการอุดหนุนขยาย เขตไฟฟ้าสาธารณะและ ติดตั้งในเขต อบต.เกียร์	เพื่อขยายเขตไฟฟ้า สาธารณะในเขต อบต. เกียร์	อุดหนุนการไฟฟ้า สุโขทัยเพื่อการ ขยายเขตไฟฟ้าใน เขตหมู่บ้าน หมู่ที่ 1-5	200,000	200,000	200,000	200,000	200,000	จำนวนเขต ไฟฟ้าเพิ่มขึ้น	มีไฟฟ้าส่องสว่าง เพียงพอ	กองช่าง
4	โครงการอุดหนุนการ ขยายเขตไฟฟ้าแรงต่ำใน เขตตำบลเกียร์	เพื่อขยายเขตไฟฟ้าแรง ต่ำในเขตตำบลเกียร์	อุดหนุนการไฟฟ้า สุโขทัยเพื่อการ ขยายเขตไฟฟ้าแรง ต่ำ	200,000	200,000	200,000	200,000	200,000	จำนวนเขต ไฟฟ้าแรงต่ำ เพิ่มขึ้น	มีไฟฟ้าส่องสว่าง เพียงพอ	กองช่าง
5	โครงการปรับปรุง ซ่อมแซมไฟฟ้าสาธารณะ ในเขต หมู่ที่ 1	เพื่อให้การใช้งานได้ดี และมีประสิทธิภาพ	ปรับปรุงระบบไฟฟ้า ให้สามารถใช้งานได้ ปกติ	-	200,000	200,000	200,000	200,000	จำนวนเขต ไฟฟ้าเพิ่มขึ้น	มีไฟฟ้าส่องสว่าง เพียงพอ	กองช่าง
6	โครงการปรับปรุง ซ่อมแซมไฟฟ้าสาธารณะ ในเขต หมู่ที่ 2	เพื่อให้การใช้งานได้ดี และมีประสิทธิภาพ	ปรับปรุงระบบไฟฟ้า ให้สามารถใช้งานได้ ปกติ	-	200,000	200,000	200,000	200,000	จำนวนเขต ไฟฟ้าเพิ่มขึ้น	มีไฟฟ้าส่องสว่าง เพียงพอ	กองช่าง

ที่	โครงการ	วัตถุประสงค์	เป้าหมาย (ผลผลิตของ โครงการ)	งบประมาณและที่ผ่านมา					ตัวชี้วัด (KPI)	ผลที่คาดว่าจะได้รับ	หน่วยงาน รับผิดชอบ หลัก
				2561 (บาท)	2562 (บาท)	2563 (บาท)	2564 (บาท)	2565 (บาท)			
7	โครงการปรับปรุง ซ่อมแซมไฟฟ้าสาธารณะ ในเขต หมู่ที่ 3	เพื่อให้การใช้งานได้ดี และมีประสิทธิภาพ	ปรับปรุงระบบไฟฟ้า ให้สามารถใช้งานได้ ปกติ	-	200,000	200,000	200,000	200,000	จำนวนเขต ไฟฟ้าเพิ่มขึ้น	มีไฟฟ้าส่องสว่าง เพียงพอ	กองช่าง
8	โครงการปรับปรุง ซ่อมแซมไฟฟ้าสาธารณะ ในเขต หมู่ที่ 4	เพื่อให้การใช้งานได้ดี และมีประสิทธิภาพ	ปรับปรุงระบบไฟฟ้า ให้สามารถใช้งานได้ ปกติ	-	200,000	200,000	200,000	200,000	จำนวนเขต ไฟฟ้าเพิ่มขึ้น	มีไฟฟ้าส่องสว่าง เพียงพอ	กองช่าง
9	โครงการปรับปรุง ซ่อมแซมไฟฟ้าสาธารณะ ในเขต หมู่ที่ 5	เพื่อให้การใช้งานได้ดี และมีประสิทธิภาพ	ปรับปรุงระบบไฟฟ้า ให้สามารถใช้งานได้ ปกติ	-	200,000	200,000	200,000	200,000	จำนวนเขต ไฟฟ้าเพิ่มขึ้น	มีไฟฟ้าส่องสว่าง เพียงพอ	กองช่าง
10	โครงการติดตั้งไฟฟ้า โซลาร์เซลล์ตามจุดต่างๆ หมู่ที่ 4	เพื่อประชาชนได้มี ไฟฟ้าส่องสว่างใน พื้นที่ที่ได้อย่างทั่วถึง	ติดตั้งไฟฟ้าโซลาร์ เซลล์ภายในจุดที่ ไฟฟ้ายังไม่ถึง	-	-	600,000	600,000	600,000	จำนวนเขต ไฟฟ้าเพิ่มขึ้น	มีไฟฟ้าส่องสว่าง เพียงพอ	กองช่าง
	รวม...10..โครงการ			400,000	1,400,000	2,000,000	2,000,000	2,000,000			

๒. บัญชีโครงการพัฒนาท้องถิ่น

รายละเอียดโครงการพัฒนา  
แผนพัฒนาท้องถิ่น (พ.ศ.๒๕๖๑-๒๕๖๕)  
องค์การบริหารส่วนตำบลเกียร์ อำเภอสุโขทัย จังหวัดนครราชสีมา

ก. ยุทธศาสตร์จังหวัดที่...๒...ลดความเหลื่อมล้ำ พัฒนาและเสริมสร้างคุณภาพชีวิตประชาชนบนพื้นฐานหลักปรัชญาของเศรษฐกิจพอเพียง.....

ข. ยุทธศาสตร์การพัฒนาขององค์กรปกครองส่วนท้องถิ่นในเขตจังหวัด..ที่..๒...ดำเนินงานส่งเสริมคุณภาพชีวิต.....

๑. ยุทธศาสตร์ที่..๒...ดำเนินงานส่งเสริมคุณภาพชีวิต.....

๑.๑ แผนงาน....สร้างความเข้มแข็งของชุมชน.....

ที่	โครงการ	วัตถุประสงค์	เป้าหมาย (ผลผลิตของ โครงการ)	งบประมาณและที่ผ่านมา					ตัวชี้วัด (KPI)	ผลที่คาดว่าจะได้รับ	หน่วยงาน รับผิดชอบ หลัก
				๒๕๖๑ (บาท)	๒๕๖๒ (บาท)	๒๕๖๓ (บาท)	๒๕๖๔ (บาท)	๒๕๖๕ (บาท)			
๑	โครงการส่งเสริมและพัฒนาอาชีพต่างๆของตำบลเกียร์	เพื่อส่งเสริมอาชีพต่างๆภายในตำบลเกียร์	จัดกิจกรรมการอบรมอาชีพต่างๆให้แก่ประชาชนที่สมัครเข้าร่วมโครงการ	๕๐,๐๐๐	๕๐,๐๐๐	๕๐,๐๐๐	๕๐,๐๐๐	๕๐,๐๐๐	ประชาชนที่เข้าร่วมโครงการจำนวน ไม่น้อยกว่า๒๐ คน/กิจกรรม	ยกระดับคุณภาพชีวิตของกลุ่มอาชีพต่างๆให้ดียิ่งขึ้น	สำนักปลัด
๒	โครงการพัฒนาศักยภาพสตรีตำบลเกียร์	เพื่อสร้างความเข้มแข็งแก่สตรีตำบลเกียร์ ให้เกิดความสามัคคีในชุมชน	สตรีภายในตำบลเกียร์ จำนวน ๓๐ คน	๑๕๐,๐๐๐	-	๑๕๐,๐๐๐	๑๕๐,๐๐๐	๑๕๐,๐๐๐	จำนวนสตรี ๓๐ คน ได้รับการพัฒนาศักยภาพเพิ่มขึ้น	เพื่อสร้างความรักสามัคคีในกลุ่มสตรีให้มีความเข้มแข็งยิ่งขึ้น	สำนักปลัด
๓	โครงการส่งเสริมสนับสนุนบทบาทสตรี	เพื่อสร้างความเข้มแข็งแก่สตรีตำบลเกียร์ ให้เกิดความสามัคคีในชุมชน	สตรีภายในตำบลเกียร์ จำนวน ๓๐ คน	๕๐,๐๐๐	๕๐,๐๐๐	-	-	-	จำนวนสตรี ๓๐ คน ได้รับการพัฒนาศักยภาพเพิ่มขึ้น	เพื่อสร้างความรักสามัคคีในกลุ่มสตรีให้มีความเข้มแข็งยิ่งขึ้น	สำนักปลัด
๔	โครงการครอบครัวอบอุ่นสังคมน่าอยู่	เพื่อส่งเสริมสนับสนุนความอบอุ่นในครอบครัว ร่วมกันคิด ร่วมกันแก้ปัญหา	กิจกรรม/อบรมให้กับครอบครัวภายในตำบลเกียร์	๓๐,๐๐๐	-	๓๐,๐๐๐	๓๐,๐๐๐	๓๐,๐๐๐	จำนวน ๓๐ ครอบครัวเข้ารับกิจกรรม/กิจกรรม	ส่งเสริมความอบอุ่นในครอบครัว ร่วมกันคิด ร่วมกัน	สำนักปลัด

ที่	โครงการ	วัตถุประสงค์	เป้าหมาย (ผลผลิตของ โครงการ)	งบประมาณและที่ผ่านมา					ตัวชี้วัด (KPI)	ผลที่คาดว่าจะได้รับ	หน่วยงาน รับผิดชอบ หลัก
				๒๕๖๑ (บาท)	๒๕๖๒ (บาท)	๒๕๖๓ (บาท)	๒๕๖๔ (บาท)	๒๕๖๕ (บาท)			
		ร่วมกันนำไปสู่สังคม น่าอยู่								แก้ปัญหาาร่วมกัน นำไปสู่สังคมน่าอยู่	
๕	โครงการก่อสร้างลาน เอนกประสงค์พร้อมอาคารและ ปรับปรุงภูมิทัศน์ หมู่ที่ ๒	เพื่อก่อสร้างลาน เอนกประสงค์พร้อม ทั้งอาคารและ ปรับปรุงภูมิทัศน์	ก่อสร้างลาน เอนกประสงค์พร้อม อาคาร และปรับปรุง ภูมิทัศน์ หมู่ที่ ๒	๑๐๐,๐๐๐	๑๐๐,๐๐๐	๑๐๐,๐๐๐	๑๐๐,๐๐๐	๑๐๐,๐๐๐	มีลาน เอนกประสงค์ เพิ่มขึ้น	ลานเอนกประสงค์ อาคารที่รองรับใน การให้บริการกับ ประชาชนในพื้นที่	สำนักปลัด
๖	โครงการซ่อมแซม ปรับปรุง ต่อ เติมอาคารเอนกประสงค์ ประจำหมู่บ้านหมู่ที่ ๓	เพื่อซ่อมแซม ปรับปรุง ต่อเติม อาคารเอนกประสงค์ ภายในหมู่บ้าน	ซ่อมแซม ปรับปรุง ต่อเติมอาคาร เอนกประสงค์ ภายในหมู่บ้าน หมู่ที่ ๓	๓๐๐,๐๐๐	๓๐๐,๐๐๐	๓๐๐,๐๐๐	๓๐๐,๐๐๐	๓๐๐,๐๐๐	อาคาร เอนกประสงค์ ได้รับการปรับปรุง ต่อเติมเพิ่มขึ้น	ประชาชนมี สถานที่ในการทำ กิจกรรม สาธารณสุขประโยชน์	สำนักปลัด
๗	โครงการต่อเติมศาลา เอนกประสงค์ประจำหมู่บ้าน หมู่ที่ ๕	เพื่อต่อเติมศาลา เอนกประสงค์ภายใน หมู่บ้าน	ต่อเติมศาลา เอนกประสงค์ หมู่บ้าน หมู่ที่ ๕	๕๐๐,๐๐๐	๕๐๐,๐๐๐	๕๐๐,๐๐๐	๕๐๐,๐๐๐	๕๐๐,๐๐๐	จำนวนสิ่งก่อสร้าง ที่เพิ่มขึ้น	ประชาชนมี สถานที่ในการทำ กิจกรรม สาธารณสุขประโยชน์	สำนักปลัด
๘	โครงการก่อสร้างศาลา เอนกประสงค์ประจำหมู่บ้าน ภายในตำบลเกียรติ	เพื่อก่อสร้างศาลา เอนกประสงค์ภายใน หมู่บ้านของตำบล เกียรติ	ก่อสร้างสร้างศาลา เอนกประสงค์ หมู่บ้านภายในตำบล เกียรติ	๕๐๐,๐๐๐	๕๐๐,๐๐๐	๕๐๐,๐๐๐	๕๐๐,๐๐๐	๕๐๐,๐๐๐	จำนวนสิ่งก่อสร้าง ที่เพิ่มขึ้น	ประชาชนมี สถานที่ในการทำ กิจกรรม สาธารณสุขประโยชน์	สำนักปลัด
๙	โครงการจัดกิจกรรมให้ความรู้ การป้องกันยาเสพติด	เพื่อสร้างความรู้ ความเข้าใจและ ภูมิคุ้มกันยาเสพติด ให้แก่เด็ก เยาวชน	สนับสนุนงบประมาณ ให้กับอำเภอสุคริพใน การดำเนินการตาม โครงการ/กิจกรรม	๓๐,๐๐๐	๓๐,๐๐๐	๓๐,๐๐๐	๓๐,๐๐๐	๓๐,๐๐๐	ร้อยละ ๓๐ ของ เด็ก เยาวชนได้รับ ความรู้เกี่ยวกับ การป้องกันยาเสพติด	เด็ก เยาวชน และ ประชาชนรู้จัก ป้องกันตนเองจาก ยาเสพติด	สำนักปลัด
๑๐	โครงการป้องกันการแพร่ ระบาดของยาเสพติดในสถานศึกษา	เพื่อป้องกันและ แก้ปัญหาหายาเสพติด	สนับสนุนงบประมาณ ให้กับสถานี	๔๐,๐๐๐	๔๐,๐๐๐	๔๐,๐๐๐	๔๐,๐๐๐	๔๐,๐๐๐	จำนวนนักเรียน ๓๐ ที่เข้าร่วม	นักเรียนใน สถานศึกษามี	สำนักปลัด



ที่	โครงการ	วัตถุประสงค์	เป้าหมาย (ผลผลิตของ โครงการ)	งบประมาณและที่ผ่านมา					ตัวชี้วัด (KPI)	ผลที่คาดว่าจะได้รับ	หน่วยงาน รับผิดชอบ หลัก
				๒๕๖๑ (บาท)	๒๕๖๒ (บาท)	๒๕๖๓ (บาท)	๒๕๖๔ (บาท)	๒๕๖๕ (บาท)			
	(สถานีตำรวจภูธรสุคริริน)	ในสถานศึกษา ในเขต ตำบลเกียร	ตำรวจภูธรสุคริริน ใน การป้องกันและแก้ไข ปัญหาเสพติด						โครงการป้องกัน และแก้ไขปัญหา ยาเสพติด	ความรู้และ สามารถเอาตัวรอด จากยาเสพติดได้	
๑๑	โครงการอุดหนุนให้กับ คณะกรรมการหมู่บ้านในการ ดำเนินโครงการ/กิจกรรมตาม อำนาจหน้าที่	เพื่อส่งเสริมการ ดำเนินงานให้กับ คณะกรรมการ หมู่บ้านในการดำเนิน โครงการ/กิจกรรม ที่ อยู่ในอำนาจหน้าที่	อุดหนุนงบประมาณ ให้กับคณะกรรมการ หมู่บ้านทุกหมู่ ดำเนินงานเกี่ยวกับ ด้านการส่งเสริม อาชีพหรือด้านอื่นๆที่ อยู่ในอำนาจหน้าที่ ของ อบต.	๕๐,๐๐๐	๕๐,๐๐๐	๕๐,๐๐๐	๕๐,๐๐๐	๕๐,๐๐๐	ประชาชนร่วม กิจกรรมไม่น้อย กว่า ๒๐คนต่อ หมู่บ้าน	คณะกรรมการ หมู่บ้านได้รับ งบประมาณเพื่อ ดำเนินโครงการ ตามวัตถุประสงค์ที่ วางไว้	สำนักปลัด
๑๒	โครงการค่ายเยาวชนวัยใส หัวใจเดียวกัน	เพื่อส่งเสริมศักยภาพ เด็กและเยาวชนมี สมรรถภาพในการ พัฒนาตนเองและ สังคม	จัดอบรม/ค่าย กิจกรรมเพื่อ เสริมสร้าง สมรรถภาพของเด็ก และเยาวชน	๑๐๐,๐๐๐	๓๐๐,๐๐๐	๒๐๐,๐๐๐	๒๐๐,๐๐๐	๒๐๐,๐๐๐	เด็กและเยาวชน จำนวนไม่น้อยกว่า ๕๐ คนเข้าร่วม กิจกรรมในการ พัฒนาตนเอง	เด็กและเยาวชนมี ศักยภาพในการ พัฒนาตนเองและ สังคม	กอง การศึกษาฯ
๑๓	โครงการผู้นำวัยเยาว์ (Young Leader)	เพื่อส่งเสริมศักยภาพ เด็กและเยาวชนมี สมรรถภาพในการ พัฒนาตนเองและ สังคม	จัดอบรมกิจกรรมเพื่อ เสริมสร้าง สมรรถภาพของเด็ก และเยาวชน	๑๕๐,๐๐๐	-	-	-	-	เด็กและเยาวชน จำนวนไม่น้อยกว่า ๕๐ คนเข้าร่วม กิจกรรมในการ พัฒนาตนเอง	เด็กและเยาวชนมี ศักยภาพในการ พัฒนาตนเองและ สังคม	กอง การศึกษาฯ
๑๔	โครงการเยาวชนทำดีมีอาชีพ	เพื่อส่งเสริมอาชีพ ต่างๆให้กับเยาวชน ภายในตำบลเกียร	ส่งเสริมและ พัฒนาการรวมกลุ่ม เพื่อประกอบอาชีพ เช่น สกรีนเสื้อ ป้ม เสื้อ กระเป๋าผ้า ของ ชำร่วย การเลี้ยงปลา	๓๐,๐๐๐	๒๐,๐๐๐	๒๐,๐๐๐	๒๐,๐๐๐	๒๐,๐๐๐	เด็กและเยาวชน ร้อยละ ๓๐ ได้รับ การส่งเสริมอาชีพ เพิ่มขึ้น	ยกระดับคุณภาพ ชีวิตของกลุ่มเด็ก และเยาวชนให้ดี ยิ่งขึ้น	กอง การศึกษาฯ

ที่	โครงการ	วัตถุประสงค์	เป้าหมาย (ผลผลิตของ โครงการ)	งบประมาณและที่ผ่านมา					ตัวชี้วัด (KPI)	ผลที่คาดว่าจะได้รับ	หน่วยงาน รับผิดชอบ หลัก
				๒๕๖๑ (บาท)	๒๕๖๒ (บาท)	๒๕๖๓ (บาท)	๒๕๖๔ (บาท)	๒๕๖๕ (บาท)			
			ดุก ฯลฯ								
๑๕	โครงการแข่งขันกีฬาต้านยาเสพติด	เพื่อให้ประชาชนและเยาวชนได้เข้าร่วมแข่งขันกีฬาเสริมสร้างพลานามัยทั้งทางด้านร่างกายและจิตใจ	สนับสนุนงบประมาณให้กับอำเภอสุคริพในการดำเนินโครงการ/กิจกรรม	๑๕,๐๐๐	๑๕,๐๐๐	๑๕,๐๐๐	๑๕,๐๐๐	๑๕,๐๐๐	ร้อยละ๓๐ประชาชนเยาวชนได้เข้าร่วมการแข่งขันกีฬาต้านยาเสพติด	ประชาชนในตำบลเกียร์ ได้เข้าร่วมการแข่งขันกีฬาเพื่อต้านยาเสพติด	กองการศึกษาฯ
	รวม....๑๕....โครงการ			๒,๐๙๕,๐๐๐	๑,๙๕๕,๐๐๐	๑,๙๘๕,๐๐๐	๑,๙๘๕,๐๐๐	๑,๙๘๕,๐๐๐			

ก. ยุทธศาสตร์จังหวัดที่...๒.ลดความเหลื่อมล้ำ พัฒนาและเสริมสร้างคุณภาพชีวิตประชาชนบนพื้นฐานหลักปรัชญาของเศรษฐกิจพอเพียง.....

ข. ยุทธศาสตร์การพัฒนาขององค์กรปกครองส่วนท้องถิ่นในเขตจังหวัดที่ ๒....ดำเนินงานส่งเสริมคุณภาพชีวิต.....

๑.ยุทธศาสตร์...ที่...๒...ดำเนินงานส่งเสริมคุณภาพชีวิต.....

๑.๒..แผนงาน....สังคมสงเคราะห์.....

ที่	โครงการ	วัตถุประสงค์	เป้าหมาย (ผลผลิตของ โครงการ)	งบประมาณและที่ผ่านมา					ตัวชี้วัด (KPI)	ผลที่คาดว่าจะได้รับ	หน่วยงาน รับผิดชอบ หลัก
				๒๕๖๑ (บาท)	๒๕๖๒ (บาท)	๒๕๖๓ (บาท)	๒๕๖๔ (บาท)	๒๕๖๕ (บาท)			
๑	โครงการส่งเสริมสนับสนุนการฟื้นฟูสมรรถภาพให้กับคนพิการภายในตำบลเกียร์	เพื่อเป็นการดูแลบำบัดคนพิการให้มีสุขภาพ พลานามัยที่ดีขึ้น	ส่งเสริมและฟื้นฟูสมรรถภาพคนพิการในเขตตำบลเกียร์	๓๐,๐๐๐	๓๐,๐๐๐	๓๐,๐๐๐	๓๐,๐๐๐	๓๐,๐๐๐	ร้อยละ ๕๐ ของคนพิการตำบลเกียร์ได้รับการสงเคราะห์เพิ่มขึ้น	คนพิการผู้ด้อยโอกาสทางสังคมให้อยู่ในสังคมอย่างมีความสุข	สำนักปลัด
๒	โครงการส่งเสริมการพัฒนาอาชีพของสตรี ผู้ด้อยโอกาส ผู้สูงอายุ ผู้พิการ	ส่งเสริมการพัฒนาอาชีพของสตรี ผู้ด้อยโอกาส ผู้สูงอายุ ผู้พิการ	จัดอบรมอาชีพให้แก่ผู้สูงอายุ ผู้ด้อยโอกาส ผู้พิการ จำนวน ๑ รุ่น	๒๐,๐๐๐	๒๐,๐๐๐	๒๐,๐๐๐	๒๐,๐๐๐	๒๐,๐๐๐	ประชาชนที่เข้าร่วมกิจกรรมไม่น้อยกว่า ๒๐ คน	สตรีผู้ด้อยโอกาส ผู้สูงอายุ ผู้พิการ มีความรู้ในการทำ	สำนักปลัด

ที่	โครงการ	วัตถุประสงค์	เป้าหมาย (ผลผลิตของ โครงการ)	งบประมาณและที่ผ่านมา					ตัวชี้วัด (KPI)	ผลที่คาดว่าจะได้รับ	หน่วยงาน รับผิดชอบ หลัก
				๒๕๖๑ (บาท)	๒๕๖๒ (บาท)	๒๕๖๓ (บาท)	๒๕๖๔ (บาท)	๒๕๖๕ (บาท)			
		ผู้พิการ ในตำบลเกียร์	รุ่นละ ๓๐ คน						ต่อกิจกรรม	ประกอบอาชีพได้	
๓	โครงการจัดกิจกรรมของผู้สูงอายุ	เพื่อกิจกรรมให้แก่ผู้สูงอายุในเขตตำบลเกียร์	จัดกิจกรรมของผู้สูงอายุ	๓๐,๐๐๐	๕๐,๐๐๐	๕๐,๐๐๐	๕๐,๐๐๐	๕๐,๐๐๐	จำนวนผู้สูงอายุเข้าร่วมกิจกรรม ไม่น้อยกว่า ๑๕๐ คน	ผู้สูงอายุในเขตตำบลเกียร์ได้เข้าร่วมกิจกรรมตามเป้าหมาย	สำนักปลัด
๔	โครงการยกย่องเชิดชูผู้ช่วยเหลือสังคมหรืออื่นๆตามอำนาจหน้าที่ของ อบต.	เพื่อยกย่องเชิดชูผู้ให้ความช่วยเหลือทางสังคม หรือ อบต.	บุคคลที่ให้ความช่วยเหลือต่อสังคม	๑๐,๐๐๐	๑๐,๐๐๐	๑๐,๐๐๐	๑๐,๐๐๐	๑๐,๐๐๐	ประชาชนไม่น้อยกว่า ๒ คนต่อไปได้รับการยกย่องเชิดชูเกียรติ	มีผู้ทำประโยชน์เพื่อสังคมเพิ่มขึ้น	สำนักปลัด
๕	โครงการสำรวจและจัดเก็บข้อมูลพื้นฐานและการสังคมนาเคราะห์ต่างๆของ อบต.เกียร์	เพื่อเป็นเครื่องมือในการวางแผนและพัฒนาตำบลเกียร์	สำรวจข้อมูลพื้นฐานปีละครั้ง	๓๐,๐๐๐	๓๐,๐๐๐	๓๐,๐๐๐	๓๐,๐๐๐	๓๐,๐๐๐	มีการจัดสำรวจข้อมูล ปีละ ๑ ครั้ง	เป็นข้อมูลเพื่อพัฒนาตำบลเกียร์อย่างมีประสิทธิภาพ	สำนักปลัด
๖	โครงการส่งเสริมสนับสนุนกองทุนสวัสดิการชุมชน	เพื่อส่งเสริมสวัสดิการให้กับชุมชน	ส่งเสริมสวัสดิการให้กับชุมชนตำบลเกียร์	๕๐,๐๐๐	๕๐,๐๐๐	๕๐,๐๐๐	๕๐,๐๐๐	๕๐,๐๐๐	ร้อยละ ๔๐ ประชาชนได้รับสวัสดิการเพิ่มขึ้น	ประชาชนได้รับการสนับสนุนจากกองทุนสวัสดิการชุมชน	สำนักปลัด
๗	โครงการจัดตั้งศูนย์ส่งเสริมผู้สูงอายุและคนพิการ	เพื่อส่งเสริมการดำเนินงานของศูนย์ผู้สูงอายุ และคนพิการในตำบลเกียร์	จัดตั้งศูนย์ส่งเสริมผู้สูงอายุและคนพิการ จำนวน ๑ ศูนย์	๑๐๐,๐๐๐	๑๐๐,๐๐๐	๑๐๐,๐๐๐	๑๐๐,๐๐๐	๑๐๐,๐๐๐	จำนวนศูนย์บริการสำหรับประชาชนเพิ่มขึ้น ๑ ศูนย์	ส่งเสริมการดำเนินงานของศูนย์ผู้สูงอายุ และคนพิการในตำบลเกียร์	สำนักปลัด
๘	โครงการก่อสร้างอาคารศูนย์พัฒนาคุณภาพชีวิตพร้อมก่อสร้างห้องน้ำ	เพื่อก่อสร้างอาคารศูนย์พัฒนาคุณภาพชีวิตพร้อมก่อสร้างห้องน้ำ สำหรับคนพิการ ผู้สูงอายุ และผู้ด้อยโอกาส	ก่อสร้างศูนย์พัฒนาคุณภาพชีวิตพร้อมก่อสร้างห้องน้ำ (รายละเอียดตามแบบที่ อบต.กำหนด)	-	๕๐๐,๐๐๐	๕๐๐,๐๐๐	๕๐๐,๐๐๐	๕๐๐,๐๐๐	ร้อยละ ๖๐ ของคนพิการ ผู้สูงอายุ และผู้ด้อยโอกาสในตำบลเกียร์มีศูนย์พัฒนาคุณภาพชีวิตเพิ่มขึ้น	คนพิการ ผู้สูงอายุ และผู้ด้อยโอกาสในตำบลเกียร์ได้รับการ	สำนักปลัด

ที่	โครงการ	วัตถุประสงค์	เป้าหมาย (ผลผลิตของ โครงการ)	งบประมาณและที่ผ่านมา					ตัวชี้วัด (KPI)	ผลที่คาดว่าจะได้รับ	หน่วยงาน รับผิดชอบ หลัก
				๒๕๖๑ (บาท)	๒๕๖๒ (บาท)	๒๕๖๓ (บาท)	๒๕๖๔ (บาท)	๒๕๖๕ (บาท)			
									สงเคราะห์ เพิ่มขึ้น		
	รวม.....โครงการ			๒๗๐,๐๐๐	๓๙๐,๐๐๐	๓๙๐,๐๐๐	๓๙๐,๐๐๐	๓๙๐,๐๐๐			

ก. ยุทธศาสตร์จังหวัดที่...๒.ลดความเหลื่อมล้ำ พัฒนาและเสริมสร้างคุณภาพชีวิตประชาชนบนพื้นฐานหลักปรัชญาของเศรษฐกิจพอเพียง.....

ข. ยุทธศาสตร์การพัฒนาขององค์กรปกครองส่วนท้องถิ่นในเขตจังหวัดที่ ๒....ด้านงานส่งเสริมคุณภาพชีวิต.....

๑.ยุทธศาสตร์...ที่...๒...ด้านงานส่งเสริมคุณภาพชีวิต.....

๑.๓ แผนงาน....การศาสนา วัฒนธรรมและนันทนาการ.....

ที่	โครงการ	วัตถุประสงค์	เป้าหมาย (ผลผลิตของ โครงการ)	งบประมาณและที่ผ่านมา					ตัวชี้วัด (KPI)	ผลที่คาดว่าจะได้รับ	หน่วยงาน รับผิดชอบ หลัก
				๒๕๖๑ (บาท)	๒๕๖๒ (บาท)	๒๕๖๓ (บาท)	๒๕๖๔ (บาท)	๒๕๖๕ (บาท)			
๑	โครงการกีฬาชุมชนสัมพันธ์	เพื่อส่งเสริมการออกกำลังกายภายในตำบล	เด็ก เยาวชน และประชาชนมีสุขภาพสมบูรณ์แข็งแรง	๑๒๐,๐๐๐	๑๒๐,๐๐๐	๑๒๐,๐๐๐	๑๒๐,๐๐๐	๑๒๐,๐๐๐	ร้อยละ ๘๐ ของเด็ก เยาวชน และประชาชนใช้เวลาว่างในการออกกำลังกายเพิ่มขึ้น	เด็ก เยาวชน และประชาชนใช้เวลาว่างในการออกกำลังกายเพิ่มขึ้น	กองการศึกษาฯ
๒	โครงการบำรุงรักษาสนามกีฬา ลานกีฬา และอุปกรณ์กีฬา	เพื่อบำรุงรักษาสนามกีฬา ลานกีฬา และอุปกรณ์กีฬาให้สามารถพร้อมใช้งานได้ตลอดเวลา	สนามกีฬา ลานกีฬา และอุปกรณ์กีฬามีความพร้อมสำหรับการเล่นกีฬาและออกกำลังกาย	๑๐๐,๐๐๐	๑๐๐,๐๐๐	๑๐๐,๐๐๐	๑๐๐,๐๐๐	๑๐๐,๐๐๐	สนามกีฬา ลานกีฬา และอุปกรณ์กีฬาสามารถใช้งานได้ ร้อยละ ๑๐๐	เด็ก เยาวชน และประชาชนมีสนามกีฬา ลานกีฬา ในกิจกรรมการเล่นกีฬาและออกกำลังกาย	กองการศึกษาฯ
๓	โครงการจัดทำฐานข้อมูลด้านกีฬา	เพื่อเก็บรวบรวมข้อมูลลานกีฬาสนามกีฬา อุปกรณ์กีฬา และการ	อบต.เกียร์ มีฐานข้อมูลของข้อมูลลานกีฬา สนามกีฬา	๒,๐๐๐	๒,๐๐๐	๒,๐๐๐	๒,๐๐๐	๒,๐๐๐	มีฐานข้อมูลลานกีฬาสนามกีฬา อุปกรณ์กีฬา	มีระบบข้อมูลลานกีฬา สนามกีฬา อุปกรณ์กีฬา และ	กองการศึกษาฯ

ที่	โครงการ	วัตถุประสงค์	เป้าหมาย (ผลผลิตของ โครงการ)	งบประมาณและที่ผ่านมา					ตัวชี้วัด (KPI)	ผลที่คาดว่าจะ ได้รับ	หน่วยงาน รับผิดชอบ หลัก
				๒๕๖๑ (บาท)	๒๕๖๒ (บาท)	๒๕๖๓ (บาท)	๒๕๖๔ (บาท)	๒๕๖๕ (บาท)			
		ใช้ประโยชน์จาก ประชาชน	อุปกรณ์กีฬา และการ ใช้ประโยชน์จาก ประชาชนครบถ้วน						ถูกต้อง ครบถ้วน	การใช้ประโยชน์จาก ประชาชนที่เป็น ปัจจุบันเป็นรูปธรรม	
๔	โครงการสนับสนุนวัสดุ อุปกรณ์กีฬา	เพื่อสนับสนุนอุปกรณ์ กีฬาให้กับหมู่บ้านใน เขต อบต.เกียร์	สนับสนุนอุปกรณ์กีฬา ให้กับหมู่บ้าน จำนวน ๕ หมู่บ้าน	๕๐,๐๐๐	๕๐,๐๐๐	๕๐,๐๐๐	๕๐,๐๐๐	๕๐,๐๐๐	ร้อยละ ๖๐ ของ ประชาชนออก กำลังกายเพิ่มขึ้น	ประชาชน เยาวชน ได้ใช้เวลาว่างให้เป็น ประโยชน์	กอง การศึกษาฯ
๕	โครงการส่งเสริมสนับสนุน การแข่งขันกีฬาสากล และ กีฬาพื้นบ้านระดับอำเภอ จังหวัด ภูมิภาคและประเทศ	เพื่อส่งเสริมการ แข่งขันกีฬาสากลและ กีฬาพื้นบ้านระดับ อำเภอ จังหวัด ภูมิภาคและประเทศ	นักกีฬามีศักยภาพ ด้านการกีฬาเพิ่มขึ้น	๓๐,๐๐๐	๓๐,๐๐๐	๓๐,๐๐๐	๓๐,๐๐๐	๓๐,๐๐๐	ร้อยละ ๘๐ ของ นักกีฬามี สมรรถนะทาง กีฬา	นักกีฬามีการพัฒนา ทางการกีฬาแข่งขัน กีฬาในระดับอำเภอ จังหวัด ภูมิภาค และ ประเทศ	กอง การศึกษาฯ
๖	โครงการเข้าร่วมการแข่งขัน กีฬาท้องถิ่นสัมพันธ์	เพื่อสร้าง ความสัมพันธ์และ ความสามัคคี ภายใน อำเภอสุคิริน	เข้าร่วมการแข่งขัน กีฬา อปท.ในอำเภอสุ คิริน	๕๐,๐๐๐	๕๐,๐๐๐	๕๐,๐๐๐	๕๐,๐๐๐	๕๐,๐๐๐	ร้อยละ ๘๐ ของ บุคลากรที่ได้เข้า ร่วมแข่งขัน ท้องถิ่นสัมพันธ์	อปท.ภายในอำเภอมี ความรักและสามัคคี สามารถทำกิจกรรม ร่วมกันได้	สำนักปลัด
๗	โครงการฟุตบอลเกียร์คัพ	เพื่อส่งเสริมการ พัฒนากีฬาฟุตบอลสู่ ความเป็นเลิศ	เด็กและเยาวชนมี ทักษะการเล่นกีฬาฟุ ตบอล	๑๐๐,๐๐๐	๑๐๐,๐๐๐	๑๐๐,๐๐๐	๑๐๐,๐๐๐	๑๐๐,๐๐๐	ร้อยละ ๕๐ ของ เด็กและเยาวชนมี ทักษะการแข่งขัน กีฬาฟุตบอล เพิ่มขึ้น	เด็กและเยาวชนมี ทักษะการแข่งขัน กีฬาฟุตบอล	กอง การศึกษาฯ
๘	โครงการวอลเลย์บอล เกียร์คัพ	เพื่อส่งเสริมการ พัฒนากีฬา วอลเลย์บอลสู่ความ เป็นเลิศ	เด็กและเยาวชนมี ทักษะการเล่นกีฬา วอลเลย์บอล	-	๑๐๐,๐๐๐	๑๐๐,๐๐๐	๑๐๐,๐๐๐	๑๐๐,๐๐๐	ร้อยละ ๕๐ ของ เด็กและเยาวชนมี ทักษะการแข่งขัน กีฬาวอลเลย์บอล	เด็กและเยาวชนมี ทักษะการแข่งขัน กีฬาวอลเลย์บอล	กอง การศึกษาฯ
๙	โครงการถมดินที่สนาม ฟุตบอล บ้านน้ำใสหมู่ที่ ๓	เพื่อถมดินที่สนาม ฟุตบอล บ้านน้ำใสใน การใช้เป็นสถานที่	ถมดินสนามฟุตบอล บ้านน้ำใส	-	-	๕,๐๐๐,๐๐๐	๕,๐๐๐,๐๐๐	๕,๐๐๐,๐๐๐	มีสถานที่บริการ สาธารณะเพิ่มขึ้น	เด็ก เยาวชน และ ประชาชนมีสนาม กีฬา ลานกีฬา ใน	กอง การศึกษาฯ

ที่	โครงการ	วัตถุประสงค์	เป้าหมาย (ผลผลิตของ โครงการ)	งบประมาณและที่ผ่านมา					ตัวชี้วัด (KPI)	ผลที่คาดว่าจะได้รับ	หน่วยงาน รับผิดชอบ หลัก
				๒๕๖๑ (บาท)	๒๕๖๒ (บาท)	๒๕๖๓ (บาท)	๒๕๖๔ (บาท)	๒๕๖๕ (บาท)			
		กิจกรรม สาธารณประโยชน์								กิจกรรมการเล่นกีฬา และออกกำลังกาย	
๑๐	โครงการก่อสร้างอาคาร สนามฟุตบอล หมู่ที่ ๔	เพื่อก่อสร้างอาคาร สนามฟุตบอล หมู่ที่ ๔ ให้สามารถใช้งานได้ ทุกสภาพอากาศ	ก่อสร้างอาคารสนาม ฟุตบอล หมู่ที่ ๔ หมู่ที่ ๔	-	-	๑,๒๐๐,๐๐๐	๑,๒๐๐,๐๐๐	๑,๒๐๐,๐๐๐	ร้อยละ ๖๐ ของ ประชาชนพึง พอใจต่อการ ให้บริการ	มีอาคารและสนาม ฟุตบอลที่ประชาชน เข้ามาใช้บริการได้ ทุกสภาพอากาศ	
๑๑	โครงการก่อสร้างอาคาร สนามวอลเลย์บอล ลาน ส่งเสริมสุขภาพไอยามู หมู่ที่ ๒	เพื่อก่อสร้างอาคาร สนามวอลเลย์บอล ลานส่งเสริมสุขภาพไอยามู หมู่ที่ ๒ ให้ สามารถใช้งานได้ทุก สภาพอากาศ	ก่อสร้างอาคารสนาม วอลเลย์บอล ลาน ส่งเสริมสุขภาพไอยามู หมู่ที่ ๒	-	-	๑,๐๐๐,๐๐๐	๑,๐๐๐,๐๐๐	๑,๐๐๐,๐๐๐	ร้อยละ ๖๐ ของ ประชาชนพึง พอใจต่อการ ให้บริการ	มีอาคารและสนาม วอลเลย์บอลที่ ประชาชนเข้ามาใช้ บริการได้ทุกสภาพ อากาศ	
	รวม...๑๑...โครงการ			๔๕๒,๐๐๐	๕๕๒,๐๐๐	๗,๗๕๒,๐๐๐	๗,๗๕๒,๐๐๐	๗,๗๕๒,๐๐๐			

- ก. ยุทธศาสตร์จังหวัดที่...๒.ลดความเหลื่อมล้ำ พัฒนาและเสริมสร้างคุณภาพชีวิตประชาชนบนพื้นฐานหลักปรัชญาของเศรษฐกิจพอเพียง.....
- ข. ยุทธศาสตร์การพัฒนาขององค์กรปกครองส่วนท้องถิ่นในเขตจังหวัดที่ ๒...ด้านงานส่งเสริมคุณภาพชีวิต.....
- ๑.ยุทธศาสตร์...ที่...๒...ด้านงานส่งเสริมคุณภาพชีวิต.....
- ๑.๔.แผนงาน...สาธารณสุข.....

ที่	โครงการ	วัตถุประสงค์	เป้าหมาย (ผลผลิตของ โครงการ)	งบประมาณและที่ผ่านมา					ตัวชี้วัด (KPI)	ผลที่คาดว่าจะได้รับ	หน่วยงาน รับผิดชอบ หลัก
				๒๕๖๑ (บาท)	๒๕๖๒ (บาท)	๒๕๖๓ (บาท)	๒๕๖๔ (บาท)	๒๕๖๕ (บาท)			
๑	โครงการอบรมให้ความรู้ ผู้ดูแลคนพิการในการทำ กายภาพบำบัด	เพื่อให้ผู้ดูแลคน พิการสามารถนำ ความรู้ไปบำบัด ฟื้นฟูคนพิการได้	ผู้ดูแลคนพิการใน ตำบล ๓๐ คน	๒๐,๐๐๐	๒๐,๐๐๐	๒๐,๐๐๐	๒๐,๐๐๐	๒๐,๐๐๐	ผู้เข้าร่วมอบรมไม่ น้อยกว่า ๓๐ คน	คนพิการได้ทำ กายภาพบำบัด อย่างต่อเนื่องและ ถูกวิธี	สำนักปลัด
๒	โครงการป้องกันและ	เพื่อป้องกันและ	เด็ก เยาวชน และ	๑๐๐,๐๐๐	๑๐๐,๐๐๐	๑๐๐,๐๐๐	๑๐๐,๐๐๐	๑๐๐,๐๐๐	ผู้เข้าร่วมอบรมไม่	เยาวชน	สำนักปลัด

ที่	โครงการ	วัตถุประสงค์	เป้าหมาย (ผลผลิตของ โครงการ)	งบประมาณและที่ผ่านมา					ตัวชี้วัด (KPI)	ผลที่คาดว่าจะได้รับ	หน่วยงาน รับผิดชอบ หลัก
				๒๕๖๑ (บาท)	๒๕๖๒ (บาท)	๒๕๖๓ (บาท)	๒๕๖๔ (บาท)	๒๕๖๕ (บาท)			
	แก้ไขปัญหายาเสพติด	แก้ไขปัญหาให้กับประชาชน ในการป้องกันและแก้ไขปัญหายาเสพติด	ประชาชนมีคุณภาพชีวิตที่ดีขึ้น						น้อยกว่า ๑๐ คน	ประชาชนห่างไกลจากยาเสพติด	
๓	โครงการก่อสร้างลานสุขภาพพร้อมปรับปรุงภูมิทัศน์ตำบลเกียร์ หมู่ที่ ๓	เพื่อเสริมสร้างสุขภาพให้กับประชาชนในตำบลเกียร์	ก่อสร้างลานสุขภาพพร้อมปรับปรุงภูมิทัศน์ หมู่ที่ ๓	๑๖๐,๐๐๐	-	-	-	-	มีสถานที่บริการสาธารณะเพิ่มขึ้น	ประชาชนมีสถานที่ในการทำกิจกรรมสาธารณสุขประโยชน์	สำนักปลัด
๔	โครงการก่อสร้างลานสุขภาพพร้อมปรับปรุงภูมิทัศน์ตำบลเกียร์ หมู่ที่ ๔	เพื่อเสริมสร้างสุขภาพให้กับประชาชนในตำบลเกียร์	ก่อสร้างลานสุขภาพพร้อมปรับปรุงภูมิทัศน์ หมู่ที่ ๔	๑๖๐,๐๐๐	-	-	-	-	มีสถานที่บริการสาธารณะเพิ่มขึ้น	ประชาชนมีสถานที่ในการทำกิจกรรมสาธารณสุขประโยชน์	สำนักปลัด
๕	โครงการก่อสร้างลานสุขภาพพร้อมปรับปรุงภูมิทัศน์ตำบลเกียร์ หมู่ที่ ๕	เพื่อเสริมสร้างสุขภาพให้กับประชาชนในตำบลเกียร์	ก่อสร้างลานสุขภาพพร้อมปรับปรุงภูมิทัศน์ หมู่ที่ ๕	-	๒๐๐,๐๐๐	๒๐๐,๐๐๐	๒๐๐,๐๐๐	๒๐๐,๐๐๐	มีสถานที่บริการสาธารณะเพิ่มขึ้น	ประชาชนมีสถานที่ในการทำกิจกรรมสาธารณสุขประโยชน์	สำนักปลัด
๖	โครงการป้องกันและควบคุมโรคติดต่อ	เพื่อป้องกันและควบคุมโรคติดต่อ	ควบคุมโรคติดต่อภายในตำบลเกียร์	๕๐,๐๐๐	๕๐,๐๐๐	๕๐,๐๐๐	๓๐,๐๐๐	๓๐,๐๐๐	อัตราการเกิดโรคติดต่อลดลง	ปริมาณโรคติดต่อลดลง	สำนักปลัด
๗	โครงการก่อสร้างห้องน้ำสาธารณะ ภายในหมู่บ้าน หมู่ที่ ๕	เพื่อก่อสร้างห้องน้ำในการบริการสาธารณะภายในตำบล	ก่อสร้างห้องน้ำจำนวน หมู่ที่ ๕	๓๐๐,๐๐๐	๓๐๐,๐๐๐	๓๐๐,๐๐๐	๓๐๐,๐๐๐	๓๐๐,๐๐๐	มีสถานที่บริการสาธารณะเพิ่มขึ้น	ประชาชนได้รับบริการสาธารณะอย่างทั่วถึง	สำนักปลัด
๘	โครงการเฝ้าระวังป้องกันโรคพิษสุนัขบ้าและแมว	เพื่อป้องกันโรคพิษสุนัขบ้าและแมวภายในเขตตำบลเกียร์	สุนัขและแมวได้รับการฉีดวัคซีนครบถ้วน	๓๐,๐๐๐	๔๐,๐๐๐	๔๐,๐๐๐	๔๐,๐๐๐	๔๐,๐๐๐	สุนัขและแมวได้รับการฉีดวัคซีน ร้อยละ ๗๐	ปริมาณโรคติดต่อที่เกิดจากสุนัขและแมวลดลง	สำนักปลัด

ที่	โครงการ	วัตถุประสงค์	เป้าหมาย (ผลผลิตของ โครงการ)	งบประมาณและที่ผ่านมา					ตัวชี้วัด (KPI)	ผลที่คาดว่าจะได้รับ	หน่วยงาน รับผิดชอบ หลัก
				๒๕๖๑ (บาท)	๒๕๖๒ (บาท)	๒๕๖๓ (บาท)	๒๕๖๔ (บาท)	๒๕๖๕ (บาท)			
๙	โครงการดำเนินงานในการพัฒนางานสาธารณสุขมูลฐานในพื้นที่เขตชุมชน/หมู่บ้าน	เพื่อสนับสนุนการดำเนินงานในด้านสาธารณสุข	ประชาชนตำบลเกียร์	๗๕,๐๐๐	๗๕,๐๐๐	๗๕,๐๐๐	๗๕,๐๐๐	๗๕,๐๐๐	ร้อยละ ๘๐ ประชาชนที่ได้รับการบริการด้านสาธารณสุข	ประชาชนตำบลเกียร์ได้รับการบริการด้านสาธารณสุข	สำนักปลัด
๑๐	โครงการเคาะประตูดูแลด้วยใจแก่ผู้สูงวัย ผู้พิการและผู้ป่วยติดเตียง	เพื่อส่งเสริมสนับสนุนการดูแลแก่ผู้สูงอายุ ผู้พิการและผู้ป่วยติดเตียงในตำบลเกียร์	ผู้สูงอายุ ผู้พิการและผู้ป่วยติดเตียงในตำบลเกียร์	๕,๐๐๐	๑๐,๐๐๐	๑๐,๐๐๐	๑๐,๐๐๐	๑๐,๐๐๐	ร้อยละ ๘๐ ผู้สูงอายุ ผู้พิการและผู้ป่วยติดเตียงได้รับการดูแลอย่างทั่วถึง	ผู้สูงอายุ ผู้พิการและผู้ป่วยติดเตียงได้รับการดูแลอย่างทั่วถึง	สำนักปลัด
๑๑	โครงการเงินอุดหนุนสำหรับการดำเนินงานตามแนวทางโครงการพระราชดำริด้านสาธารณสุข	เพื่อดำเนินงานด้านสาธารณสุขภายในหมู่บ้าน	อุดหนุนงบประมาณให้กับคณะกรรมการหมู่บ้านทุกหมู่ดำเนินงานเกี่ยวกับด้านสาธารณสุข หมู่ที่ ๑ - ๕	๑๐๐,๐๐๐	๑๐๐,๐๐๐	๑๐๐,๐๐๐	๑๐๐,๐๐๐	๑๐๐,๐๐๐	ร้อยละ ๙๐ ประชาชนในพื้นที่ได้รับการบริการสาธารณสุขครบถ้วน	ประชาชนในพื้นที่ได้รับการบริการสาธารณสุขครบถ้วน	สำนักปลัด
๑๒	โครงการอุดหนุนสภาเด็กและเยาวชนตำบลเกียร์โครงการส่งเสริมการแก้ปัญหาการตั้งครรภ์ไม่พร้อมในวัยรุ่น (Stop Teen Mom)	เพื่ออบรมให้ความรู้และนวัตกรรมต่างๆ สำหรับการแก้ปัญหาการตั้งครรภ์ไม่พร้อมในวัยรุ่น	อุดหนุนให้กับสภาเด็กและเยาวชนตำบลเกียร์ ในการดำเนินกิจกรรมตามอำนาจหน้าที่	-	๒๐,๐๐๐	๒๐,๐๐๐	๒๐,๐๐๐	๒๐,๐๐๐	ร้อยละ ๔๐ ของเด็กและเยาวชนที่เข้าร่วมกิจกรรม	เด็กและเยาวชนมีความรู้และแก้ปัญหาการตั้งครรภ์ไม่พร้อมในวัยรุ่น	กองการศึกษา
๑๓	โครงการปรับสภาพแวดล้อมที่อยู่อาศัยให้กับคนพิการ	เพื่อปรับสภาพแวดล้อมที่อยู่อาศัยให้คนพิการ	ขอรับการสนับสนุนงบประมาณจาก พมจ. นธ เพื่อปรับ	๒๐,๐๐๐	๒๐,๐๐๐	๒๐,๐๐๐	๒๐,๐๐๐	๒๐,๐๐๐	ร้อยละ ๔๐ ของผู้ที่ด้อยโอกาสได้รับสวัสดิการ	ผู้สูงอายุในตำบลเกียร์ได้รับความช่วยเหลือและ	สำนักปลัด



ที่	โครงการ	วัตถุประสงค์	เป้าหมาย (ผลผลิตของ โครงการ)	งบประมาณและที่ผ่านมา					ตัวชี้วัด (KPI)	ผลที่คาดว่าจะได้รับ	หน่วยงาน รับผิดชอบ หลัก
				๒๕๖๑ (บาท)	๒๕๖๒ (บาท)	๒๕๖๓ (บาท)	๒๕๖๔ (บาท)	๒๕๖๕ (บาท)			
	ผู้สูงอายุ หรือ ผู้ด้อยโอกาสทางสังคม	ผู้สูงอายุ หรือ ผู้ด้อยโอกาสทาง สังคม	สภาพแวดล้อมที่อยู่ อาศัยภายในตำบล เกียร์							ได้รับการดูแลทาง สังคม	
๑๔	ป้องกันโรคและระงับ โรคติดต่อ (กิจกรรมขลิบ หนังหุ้มปลายอวัยวะเพศ ชายในเด็กและเยาวชน มุสลิมตำบลเกียร์)	เพื่อให้เด็กและ เยาวชนในพื้นที่ รับผิดชอบของ องค์การบริหารส่วน ตำบลเกียร์ สามารถเข้าถึง บริการด้านส่งเสริม และป้องกันโรค	เด็กและเยาวชน ตำบลเกียร์จำนวน ไม่น้อยกว่า ๒๐ คน เข้ารับการอบรม	-	๔๐,๐๐๐	๔๐,๐๐๐	๔๐,๐๐๐	๔๐,๐๐๐	เด็กและเยาวชน ตำบลเกียร์จำนวน ไม่น้อยกว่า ๒๐ คนเข้ารับการ อบรม	ผู้ปกครอง ชุมชน เกิดความตระหนัก ความเข้าใจ ใน การดูแลสุขภาพ และป้องกันโรค โดยเฉพาะโรคติดต่อ	สำนักปลัด
๑๕	โครงการปรับปรุงลาน ส่งเสริมสุขภาพไอยามู หมู่ที่ ๒	เพื่อปรับปรุง ลาน ส่งเสริมสุขภาพไอยามู หมู่ที่ ๒ ให้ สามารถใช้งานได้ ทุกสภาพอากาศ	ลานส่งเสริม สุขภาพไอยามู หมู่ที่ ๒	-	-	๑,๐๐๐,๐๐๐	๑,๐๐๐,๐๐๐	๑,๐๐๐,๐๐๐	ร้อยละของ ประชาชนพึง พอใจต่อการ ให้บริการ	มีอาคารและ สนาม วอลเลย์บอลที่ ประชาชนเข้ามา ใช้บริการได้ทุก สภาพอากาศ	
	รวม...๑๕...โครงการ			๑,๐๒๐,๐๐๐	๙๗๕,๐๐๐	๙๗๕,๐๐๐	๙๕๕,๐๐๐	๙๕๕,๐๐๐			

ก. ยุทธศาสตร์จังหวัดที่.....พัฒนาและเสริมสร้างบ้านเมืองให้น่าอยู่ บนพื้นฐานหลักปรัชญาของเศรษฐกิจพอเพียง.....

ข. ยุทธศาสตร์การพัฒนาขององค์กรปกครองส่วนท้องถิ่นในเขตจังหวัด.....ด้านงานส่งเสริมคุณภาพชีวิต.....

๑.ยุทธศาสตร์.....ด้านงานส่งเสริมคุณภาพชีวิต.....

๑.๕ แผนงาน.... งบกลาง.....

ที่	โครงการ	วัตถุประสงค์	เป้าหมาย (ผลผลิตของ โครงการ)	งบประมาณและที่ผ่านมา					ตัวชี้วัด (KPI)	ผลที่คาดว่าจะได้รับ	หน่วยงาน รับผิดชอบ หลัก
				๒๕๖๑ (บาท)	๒๕๖๒ (บาท)	๒๕๖๓ (บาท)	๒๕๖๔ (บาท)	๒๕๖๕ (บาท)			
๑	โครงการสงเคราะห์ ผู้ป่วยเอดส์	เพื่อให้การสงเคราะห์ ให้แก่ผู้ป่วยเอดส์ใน เขตตำบลเกียรย์	ผู้ป่วยเอดส์ได้รับ ความช่วยเหลือ	๓๐,๐๐๐	๓๐,๐๐๐	๓๐,๐๐๐	๓๐,๐๐๐	๓๐,๐๐๐	ร้อยละ ๑๐๐ ของ ผู้ด้อยโอกาส ได้รับการสงเคราะห์ เพิ่มขึ้น	ผู้ป่วยเอดส์ได้รับ ความช่วยเหลือ และได้รับการดูแล ทางสังคม	สำนักปลัด
๒	โครงการสร้าง หลักประกันด้านรายได้ ให้แก่ผู้สูงอายุ	เพื่อให้การสงเคราะห์ ให้แก่ผู้สูงอายุในเขต ตำบลเกียรย์	ผู้สูงอายุได้รับ ความช่วยเหลือ จากภาครัฐ	๑,๒๐๐,๐๐๐	๑,๒๐๐,๐๐๐	๑,๒๐๐,๐๐๐	๑,๒๐๐,๐๐๐	๑,๒๐๐,๐๐๐	ร้อยละ ๑๐๐ ของ ผู้ด้อยโอกาสได้รับ การสงเคราะห์ เพิ่มขึ้น	ผู้สูงอายุได้รับ ความช่วยเหลือ และได้รับการดูแล ทางสังคม	สำนักปลัด
๓	โครงการสนับสนุนการ เสริมสร้างสวัสดิการทาง สังคมให้แก่ผู้พิการหรือ ทุพพลภาพ	เพื่อให้การสงเคราะห์ ให้แก่ผู้พิการในเขต ตำบลเกียรย์	ผู้พิการได้รับ ความช่วยเหลือ ภาครัฐ	๒๕๐,๐๐๐	๒๕๐,๐๐๐	๒๕๐,๐๐๐	๒๕๐,๐๐๐	๒๕๐,๐๐๐	ร้อยละ ๑๐๐ ของ ประชากรที่ด้อย โอกาสได้รับการ สงเคราะห์เพิ่มขึ้น	ผู้พิการได้รับความ ช่วยเหลือและ ได้รับการดูแลทาง สังคม	สำนักปลัด
๔	โครงการสมทบกองทุน หลักประกันสุขภาพ อบต.เกียรย์	เพื่อส่งเสริมระบบ หลักประกันสุขภาพ ให้แก่ประชาชนใน ตำบล	อบต.เกียรย์ ร่วมกับ สปสช. สมทบกองทุนเพื่อ ดำเนินกิจกรรม ด้านสุขภาพ	๘๐,๐๐๐	๘๐,๐๐๐	๘๐,๐๐๐	๘๐,๐๐๐	๘๐,๐๐๐	ได้รับการสนับสนุน ไม่น้อยกว่าร้อยละ ๔๐	ประชาชนในพื้นที่ ได้รับการบริการ ด้านสาธารณสุขที่ ครอบคลุม	สำนักปลัด
	รวม...๔...โครงการ			๑,๕๖๐,๐๐๐	๑,๕๖๐,๐๐๐	๑,๕๖๐,๐๐๐	๑,๕๖๐,๐๐๐	๑,๕๖๐,๐๐๐			

## ๒. บัญชีโครงการพัฒนาท้องถิ่น

## รายละเอียดโครงการพัฒนา

แผนพัฒนาท้องถิ่น (พ.ศ.๒๕๖๑-๒๕๖๕)

องค์การบริหารส่วนตำบลเกียร์ อำเภอสุโขทัย จังหวัดนครราชสีมา

ก. ยุทธศาสตร์จังหวัดที่...๒.ลดความเหลื่อมล้ำ พัฒนาและเสริมสร้างคุณภาพชีวิตประชาชนบนพื้นฐานหลักปรัชญาของเศรษฐกิจพอเพียง.....

ข. ยุทธศาสตร์การพัฒนาขององค์กรปกครองส่วนท้องถิ่นในเขตจังหวัดที่..๒.....ด้านงานส่งเสริมคุณภาพชีวิต.....

๑.ยุทธศาสตร์ที่..๓.....ด้านการศึกษา.....

๑.๑ แผนงาน..การศึกษา.....

ที่	โครงการ	วัตถุประสงค์	เป้าหมาย (ผลผลิตของ โครงการ)	งบประมาณและที่ผ่านมา					ตัวชี้วัด (KPI)	ผลที่คาดว่าจะได้รับ	หน่วยงาน รับผิดชอบ หลัก
				๒๕๖๑ (บาท)	๒๕๖๒ (บาท)	๒๕๖๓ (บาท)	๒๕๖๔ (บาท)	๒๕๖๕ (บาท)			
๑	โครงการสนับสนุน ค่าใช้จ่ายการบริหาร สถานศึกษา	เพื่อส่งเสริมสนับสนุน ค่าใช้จ่ายในการบริหาร สถานศึกษา	เพื่อจ่ายเป็น ค่าใช้จ่ายในการ ดำเนินโครงการ สนับสนุนค่าใช้จ่าย การบริหาร สถานศึกษา โดยมี ค่าใช้จ่ายในการ ผลัดส่งงบประมาณ ให้ศูนย์พัฒนาเด็ก เล็ก สังกัดองค์การ บริหารส่วนตำบล เกียร์ ประกอบด้วย ๑) ค่าอาหาร กลางวัน ๒) ค่าจัดการเรียน การสอน (รายหัว) ๓) ค่าหนังสือเรียน	๑,๕๐๐,๐๐๐	๑,๕๐๐,๐๐๐	๑,๕๐๐,๐๐๐	๑,๕๐๐,๐๐๐	๑,๕๐๐,๐๐๐	ศพด. ร้อยละ ๑๐๐ ได้รับการ สนับสนุนเพื่อ เป็นค่าใช้จ่าย อย่างมี ประสิทธิภาพ	ศพด.ได้รับการ สนับสนุนเพื่อเป็น ค่าใช้จ่ายในการ ดำเนินงานของ ศูนย์อย่างมี ประสิทธิภาพ	กอง การศึกษาฯ

ที่	โครงการ	วัตถุประสงค์	เป้าหมาย (ผลผลิตของ โครงการ)	งบประมาณและที่ผ่านมา					ตัวชี้วัด (KPI)	ผลที่คาดว่าจะได้รับ	หน่วยงาน รับผิดชอบ หลัก
				๒๕๖๑ (บาท)	๒๕๖๒ (บาท)	๒๕๖๓ (บาท)	๒๕๖๔ (บาท)	๒๕๖๕ (บาท)			
			๔) ค่าอุปกรณ์การเรียน ๕) ค่าเครื่องแบบนักเรียน ๖) ค่ากิจกรรมพัฒนาผู้เรียน ๗) ค่าจัดหาสื่อการเรียนการสอน เช่น สื่อลักษณะของความเป็น ๘) ค่าใช้จ่ายอื่นๆที่เกี่ยวข้อง								
๒	โครงการอุดหนุนเพื่อสนับสนุนเป็นค่าใช้จ่ายในการบริหารสถานศึกษา (อาหารกลางวันของโรงเรียนในเขตองค์การบริหารส่วนตำบลเกียร์)	เพื่อให้เด็กและเยาวชนได้รับสารอาหารครบ ๕ หมู่ ตามหลักโภชนาการ	เด็กศูนย์พัฒนา เด็กเล็ก สังกัด อบต. เกียร์ และโรงเรียนในเขตตำบลเกียร์ ได้รับสารอาหารที่ถูกหลักโภชนาการ	๑,๕๐๐,๐๐๐	๑,๕๐๐,๐๐๐	๑,๕๐๐,๐๐๐	๑,๕๐๐,๐๐๐	๑,๕๐๐,๐๐๐	นักเรียนในเขตพื้นที่ตำบลเกียร์ ร้อยละ ๘๐ มีพัฒนาการด้านร่างกายที่เหมาะสมตามวัย	นักเรียนมีภาวะโภชนาการตามเกณฑ์ของกรมอนามัย	กองการศึกษาฯ
๓	โครงการอาหารเสริม (นม) ของศูนย์พัฒนาเด็กเล็ก สังกัด อบต. เกียร์ และโรงเรียนในเขตองค์การบริหารส่วนตำบลเกียร์	เพื่อให้เด็กและเยาวชนได้รับอาหารเสริม(นม) อันเป็นไปตามหลักโภชนาการ	เด็กศูนย์พัฒนา เด็กเล็ก และนักเรียนโรงเรียนสังกัด อบต. เกียร์ ได้รับอาหารเสริม(นม) ครบถ้วน	๑,๒๐๐,๐๐๐	๑,๒๐๐,๐๐๐	๑,๒๐๐,๐๐๐	๑,๒๐๐,๐๐๐	๑,๒๐๐,๐๐๐	ร้อยละ ๘๐ ของนักเรียนมีภาวะโภชนาการตามเกณฑ์ของกรมอนามัย	เด็กและเยาวชนในตำบลเกียร์ มีสุขภาพร่างกายที่แข็งแรง	กองการศึกษาฯ
๔	โครงการวันเด็ก	เพื่อเฉลิมฉลองวันเด็ก	เด็กในเขต อบต.	๑๕๐,๐๐๐	๑๕๐,๐๐๐	๑๕๐,๐๐๐	๑๕๐,๐๐๐	๑๕๐,๐๐๐	ร้อยละ ๘๐	เด็กในเขต อบต.	กอง

ที่	โครงการ	วัตถุประสงค์	เป้าหมาย (ผลผลิตของ โครงการ)	งบประมาณและที่ผ่านมา					ตัวชี้วัด (KPI)	ผลที่คาดว่าจะ ได้รับ	หน่วยงาน รับผิดชอบ หลัก
				๒๕๖๑ (บาท)	๒๕๖๒ (บาท)	๒๕๖๓ (บาท)	๒๕๖๔ (บาท)	๒๕๖๕ (บาท)			
	แห่งชาติ	แห่งชาติตามนโยบาย รัฐบาล และพัฒนาการ ของเด็ก	เกียรติมีพื้นที่ สำหรับแสดง ความสามารถและ ทำกิจกรรมต่างๆ						ของเด็กได้ พัฒนาศักยภาพ การเรียนรู้ต่างๆ	เกียรติมีพื้นที่ สำหรับแสดง ความสามารถและ ทำกิจกรรมต่างๆ	การศึกษา
๕	โครงการสนับสนุน ทุนการศึกษาของผู้มี ฐานะยากจนแต่เรียนดี	เพื่อส่งเสริมการจัด การศึกษา และเพื่อสร้าง โอกาสทางการศึกษา ให้แก่ผู้ที่มีฐานะยากจน	สนับสนุน ทุนการศึกษาให้แก่ ผู้ที่มีฐานะยากจน	-	-	-	๕๐,๐๐๐	๕๐,๐๐๐	จำนวนผู้ที่ได้รับ การศึกษาที่ เพิ่มขึ้น	ผู้ที่มีฐานะยากจน ได้รับการ สนับสนุนในด้าน การศึกษา	กอง การศึกษา
๖	โครงการจัดทำ ฐานข้อมูลเด็กและ เยาวชน	เพื่อเก็บรวบรวมข้อมูล เด็กและเยาวชนให้เป็น ปัจจุบันสำหรับประกอบ ในการจัดทำแผนพัฒนา เด็กและเยาวชนของ และดำเนินโครงการ กิจกรรมพัฒนาเด็กและ เยาวชนได้ตรงตามความ ต้องการของเด็กและ เยาวชน	อบต.เกียรติ มี ฐานข้อมูลของเด็ก และเยาวชน ครบถ้วนสำหรับ เป็นข้อมูลในการ จัดทำแผนพัฒนา เด็กและเยาวชน	-	-	๒,๐๐๐	๒,๐๐๐	๒,๐๐๐	ร้อยละของ ฐานข้อมูลเด็ก และเยาวชนมี ความถูกต้อง ครบถ้วน	อบต.เกียรติ มี ระบบฐานข้อมูล ของเด็กและ เยาวชนที่เป็น ปัจจุบันและ ส่งเสริมเด็กและ เยาวชนอย่างเป็น รูปธรรม	กอง การศึกษา
๗	โครงการจ้างเหมา รับส่งเด็กนักเรียน พัฒนาเด็กเล็ก สังกัด อบต.เกียรติ	เพื่อส่งเคราะห์นักเรียน ของศูนย์พัฒนาเด็กเล็กที่ ครอบครัวมีฐานะยากจน และอาศัยอยู่ห่างไกล สถานศึกษา	มีรถรับส่งนักเรียน ของ ศพด.สังกัด อบต.เกียรติ สำหรับ สนับสนุนการเรียน ของนักเรียน	๒๐๐,๐๐๐	๒๐๐,๐๐๐	๒๕๐,๐๐๐	๒๕๐,๐๐๐	๒๕๐,๐๐๐	ร้อยละของ นักเรียนที่มี คุณสมบัติได้รับ การส่งเคราะห์ ได้เข้าเรียน	นักเรียนที่ ครอบครัวมีฐานะ ยากจนและอาศัย อยู่ห่างไกล สถานศึกษาได้ เรียนในศูนย์ พัฒนาเด็กเล็ก	กอง การศึกษา

ที่	โครงการ	วัตถุประสงค์	เป้าหมาย (ผลผลิตของ โครงการ)	งบประมาณและที่ผ่านมา					ตัวชี้วัด (KPI)	ผลที่คาดว่าจะ ได้รับ	หน่วยงาน รับผิดชอบ หลัก
				๒๕๖๑ (บาท)	๒๕๖๒ (บาท)	๒๕๖๓ (บาท)	๒๕๖๔ (บาท)	๒๕๖๕ (บาท)			
๘	โครงการซ่อมแซมวัสดุ อุปกรณ์และครุภัณฑ์ ของ ศพด.สังกัด อบต. เกียร์	เพื่อปรับปรุงซ่อมแซม วัสดุ อุปกรณ์และ ครุภัณฑ์ของ ศพด.สังกัด อบต.เกียร์	มีวัสดุ อุปกรณ์ และครุภัณฑ์ของ ศพด.สังกัด อบต. เกียร์ที่ได้มาตรฐาน และปลอดภัยต่อ ผู้ใช้ประโยชน์	๕๐,๐๐๐	๕๐,๐๐๐	๕๐,๐๐๐	๕๐,๐๐๐	๕๐,๐๐๐	ร้อยละของวัสดุ อุปกรณ์และ ครุภัณฑ์ของ ศพด.สังกัด อบต.เกียร์ ใช้ งานได้ดีและ ปลอดภัย	ศพด.สังกัด อบต. เกียร์ วัสดุ อุปกรณ์และ ครุภัณฑ์พร้อมต่อ การใช้งาน มี มาตรฐานและ ปลอดภัย	กอง การศึกษาฯ
๙	โครงการแข่งขันทักษะ ทางวิชาการ	เพื่อเสริมสร้าง กระบวนการเรียนรู้จาก ประสบการณ์จริงของ นักเรียน	นักเรียน ผู้ปกครอง และประชาชนมี ความรู้ทางวิชาการ ในการจัดการศึกษา ระดับอนุบาลเด็ก เล็กของศูนย์พัฒนา เด็กเล็ก	๕๐,๐๐๐	๕๐,๐๐๐	๕๐,๐๐๐	๕๐,๐๐๐	๕๐,๐๐๐	ร้อยละ ๖๐ของ นักเรียนที่เข้า ร่วมกิจกรรมมี ความรู้ในการจัด การศึกษา	นักเรียน ผู้ปกครอง และ ประชาชนมี ความรู้ในการจัด การศึกษาระดับ อนุบาลเด็กเล็ก ร่วมกัน	กอง การศึกษาฯ
๑๐	สนับสนุนสื่อวัสดุ อุปกรณ์การเรียนการ สอนให้กับศูนย์ การศึกษาอิสลาม ประจำมัสยิด(ตาดึกา) ในเขตตำบลเกียร์	เพื่อส่งเสริมการจัด การศึกษาภายในเขต ตำบลเกียร์	เด็กและนักเรียนใน เขตตำบลเกียร์	๒๐๐,๐๐๐	๒๐๐,๐๐๐	๒๐๐,๐๐๐	๒๐๐,๐๐๐	๒๐๐,๐๐๐	ร้อยละของเด็ก และนักเรียน ได้รับการศึกษา เพิ่มขึ้น	เด็กและนักเรียน ได้รับการส่งเสริม การจัดการศึกษา ภายในเขตตำบล เกียร์	กอง การศึกษาฯ
๑๑	โครงการจัดทำระบบ ฐานข้อมูลสารสนเทศ ของศูนย์พัฒนาเด็ก เล็ก	เพื่อสนับสนุนการจัดเก็บ ประมวลผล และนำเข้า ข้อมูลของศูนย์พัฒนา เด็กเล็กไปใช้ประโยชน์ อย่างมีประสิทธิภาพและ	จ้างเหมาจัดทำ ระบบฐานข้อมูล สารสนเทศของ ศูนย์พัฒนาเด็กเล็ก	-	-	-	๑๐,๐๐๐	๑๐,๐๐๐	ระบบ สารสนเทศมี ความครบถ้วน และถูกต้องร้อย ละ ๙๐	ศูนย์พัฒนาเด็ก เล็กมีระบบ ฐานข้อมูล สารสนเทศของ ศูนย์พัฒนาเด็ก	กอง การศึกษาฯ

ที่	โครงการ	วัตถุประสงค์	เป้าหมาย (ผลผลิตของ โครงการ)	งบประมาณและที่ผ่านมา					ตัวชี้วัด (KPI)	ผลที่คาดว่าจะ ได้รับ	หน่วยงาน รับผิดชอบ หลัก
				๒๕๖๑ (บาท)	๒๕๖๒ (บาท)	๒๕๖๓ (บาท)	๒๕๖๔ (บาท)	๒๕๖๕ (บาท)			
		ประสิทธิผล								เล็กครบถ้วนและ ถูกต้อง	
๑๒	โครงการจัดตั้งศูนย์ ส่งเสริมการอ่าน หมู่ที่ ๕	เพื่อจัดตั้งศูนย์ในการ ส่งเสริมการรักการอ่าน ให้กับประชาชน	จัดตั้งศูนย์ส่งเสริม การอ่านจำนวน ๑ ศูนย์	๓๐๐,๐๐๐	๓๐๐,๐๐๐	๓๐๐,๐๐๐	๓๐๐,๐๐๐	๓๐๐,๐๐๐	จำนวนศูนย์ เพิ่มขึ้น	มีตั้งศูนย์ในการ ส่งเสริมการรักการ อ่านให้กับ ประชาชน	กอง การศึกษาฯ
๑๓	โครงการจัดทำสื่อ ประชาสัมพันธ์ต่างๆ	เพื่อจัดทำสื่อ ประชาสัมพันธ์ต่างๆ	จัดทำสื่อ ประชาสัมพันธ์ เช่น บอร์ด ปฏิทิน วารสาร ป้ายไวเนล จดหมายข่าว ฯลฯ	-	๕,๐๐๐	๕,๐๐๐	๕,๐๐๐	๕,๐๐๐	จำนวนช่อง ทางการ ให้บริการ สาธารณะ เพิ่มขึ้น	ประชาชนได้ รับทราบข้อมูล ข่าวสารที่เป็น ปัจจุบันและทั่วถึง	กอง การศึกษาฯ
๑๔	โครงการทัศนศึกษา และเรียนรู้จาก ประสบการณ์จริงของ นักเรียน ศพด.สังกัด อบต.เกียร์	เพื่อส่งเสริมการเรียนรู้ ของนักเรียนจากสถานที่ และประสบการณ์จริง	นักเรียนมี พัฒนาการสมวัย เพิ่มขึ้น	๑๐๐,๐๐๐	๕๐,๐๐๐	-	-	-	จำนวนนักเรียน ศพด.สังกัด อบต.เกียร์และ บุคลากร เข้า ร่วมไม่น้อยกว่า ๕๐ คน	นักเรียนได้รับการ กระตุ้นผ่าน กิจกรรมการ เรียนรู้จาก ประสบการณ์จริง	กอง การศึกษาฯ
๑๕	โครงการจ้างเหมาแม่ ครัวสำหรับประกอบ อาหารให้แก่นักเรียน ศพด.สังกัด อบต.เกียร์	เพื่อให้เกิดประสิทธิภาพ ในการปฏิบัติงานและ ความเป็นระเบียบ เรียบร้อยให้กับ อบต.	จ้างเหมาบริการใน การดำเนินงานของ อบต.และงานอื่นๆ	๒๘๘,๐๐๐	๒๘๘,๐๐๐	-	-	-	มีการ ดำเนินงาน เป็นไปด้วยความ เรียบร้อย ร้อย ละ ๑๐๐	ทำให้การ ปฏิบัติงานมี ประสิทธิภาพและ เป็นระเบียบ เรียบร้อย	กอง การศึกษาฯ
๑๖	โครงการจัด บรรยากาศห้องเรียน และสภาพแวดล้อม การเรียนรู้	เพื่อส่งเสริมการจัด บรรยากาศและ สิ่งแวดล้อมให้เอื้อต่อการ จัดประสบการณ์เรียนรู้	นักเรียนมีแหล่ง เรียนรู้ที่เอื้อต่อการ เรียนรู้ด้วยตนเอง	๔๐,๐๐๐	๔๐,๐๐๐	-	-	-	ร้อยละ ๘๐ ของ นักเรียนที่มี พัฒนาการสมวัย	นักเรียนมี พัฒนาการสมวัย จากการเรียนรู้ ผ่านบรรยากาศที่	กอง การศึกษาฯ

ที่	โครงการ	วัตถุประสงค์	เป้าหมาย (ผลผลิตของ โครงการ)	งบประมาณและที่ผ่านมา					ตัวชี้วัด (KPI)	ผลที่คาดว่าจะ ได้รับ	หน่วยงาน รับผิดชอบ หลัก
				๒๕๖๑ (บาท)	๒๕๖๒ (บาท)	๒๕๖๓ (บาท)	๒๕๖๔ (บาท)	๒๕๖๕ (บาท)			
		ของนักเรียน								ดี	
๑๗	โครงการสนับสนุน ค่าใช้จ่ายการบริหาร สถานศึกษา (โครงการ หนุนนอมนักอ่าน นิทาน สานฝัน)	เพื่อส่งเสริมนิสัยรักการ อ่านของนักเรียน เสริมสร้างความฉลาด ทางอารมณ์ สังคม และ สติปัญญา	นักเรียนมีนิสัยรัก การอ่าน	-	-	๗,๐๐๐	๗,๐๐๐	๗,๐๐๐	นักเรียนทุกคนมี นิสัยรักการอ่าน และมีพัฒนาการ สมวัยทุกด้าน	นักเรียนได้รับการ ปลูกฝังนิสัยรัก การอ่าน สามารถ เชื่อมโยงนำมาใช้ ในการดำเนินชีวิต ในปัจจุบันและ อนาคตได้	กอง การศึกษาฯ
๑๘	โครงการสนับสนุน ค่าใช้จ่ายการบริหาร สถานศึกษา (โครงการ ส่งเสริมการฟังและพูด ภาษาอังกฤษ)	เพื่อส่งเสริมให้นักเรียน ห้องเรียนพิเศษฟังและ พูดภาษาอังกฤษสื่อสาร ได้เบื้องต้นเหมาะสมกับ วัย	นักเรียนใช้ ภาษาอังกฤษ สื่อสารได้เหมาะสม กับวัย	-	-	๕,๐๐๐	๕,๐๐๐	๕,๐๐๐	นักเรียนทุกคน เข้าใจการใช้ ภาษาอังกฤษ เบื้องต้น	นักเรียนได้รับการ จัดประสบการณ์ การเรียนรู้ด้วย ภาษาอังกฤษได้ อย่างมีความสุข เหมาะสมกับวัย	กอง การศึกษาฯ
๑๙	โครงการสนับสนุน ค่าใช้จ่ายการบริหาร สถานศึกษา (โครงการ ภาษาไทยวันละคำ)	เพื่อเสริมสร้างให้เด็ก นักเรียนมีทักษะ ภาษาไทย	นักเรียนมีทักษะ การใช้ภาษาไทยใน การสื่อสาร	-	-	๕,๐๐๐	๕,๐๐๐	๕,๐๐๐	นักเรียนทุกคน ใช้ภาษาไทย สื่อสารได้ดี	นักเรียนสื่อสาร ภาษาไทยใน ชีวิตประจำวันได้	กอง การศึกษาฯ
๒๐	โครงการสนับสนุน ค่าใช้จ่ายการบริหาร สถานศึกษา (โครงการ Open House Day)	เพื่อเผยแพร่ผลงานและ แสดงความสามารถของ นักเรียนและศูนย์พัฒนา เด็กเล็ก	ผู้ปกครองนักเรียน และผู้ที่เกี่ยวข้อง เห็นความสำคัญ ของการจัด การศึกษาศูนย์ พัฒนาเด็กเล็ก	-	-	๑๐,๐๐๐	๑๐,๐๐๐	๑๐,๐๐๐	ผู้ปกครองทุกคน เชื่อมั่นและไว้ วางใจในการจัด การศึกษาของ ศูนย์พัฒนาเด็ก เล็ก	ศูนย์พัฒนาเด็ก เล็กได้เผยแพร่ผล การดำเนินงานให้ ผู้ปกครองและ ประชาชนทราบ	กอง การศึกษาฯ
๒๑	โครงการสนับสนุน ค่าใช้จ่ายการบริหาร สถานศึกษา (โครงการ	เพื่อส่งเสริมการเรียนรู้ ของนักเรียนจาก ประสบการณ์จริงใน	นักเรียนมี พัฒนาการสมวัย จากการเรียนรู้ใน	-	-	๑๒๐,๐๐๐	๑๒๐,๐๐๐	๑๒๐,๐๐๐	นักเรียนทุกคนมี พัฒนาการสมวัย ทุกด้าน	นักเรียนได้รับการ กระตุ้นผ่าน กิจกรรมการ	กอง การศึกษาฯ



ที่	โครงการ	วัตถุประสงค์	เป้าหมาย (ผลผลิตของ โครงการ)	งบประมาณและที่ผ่านมา					ตัวชี้วัด (KPI)	ผลที่คาดว่าจะ ได้รับ	หน่วยงาน รับผิดชอบ หลัก
				๒๕๖๑ (บาท)	๒๕๖๒ (บาท)	๒๕๖๓ (บาท)	๒๕๖๔ (บาท)	๒๕๖๕ (บาท)			
	ทัศนศึกษาและเรียนรู้ จากประสบการณ์จริง ของนักเรียน)	สถานที่จริง	สถานที่จริง							เรียนรู้จาก ประสบการณ์จริง	
๒๒	โครงการสนับสนุน ค่าใช้จ่ายการบริหาร สถานศึกษา (โครงการ การเล่นเด็กไทย)	เพื่อส่งเสริมให้ผู้เรียนเกิด การเรียนรู้ในวัฒนธรรม การเล่นแบบไทยทั้งสี่ ภาค	นักเรียนอนุรักษ์ การเล่นโบราณ ของเด็กไทย	-	-	๒,๐๐๐	๒,๐๐๐	๒,๐๐๐	นักเรียนทุกคนมี พัฒนาการสมวัย ทุกด้าน	นักเรียนรักและมี ความสุขใน การเล่นของ เด็กไทย	กอง การศึกษาฯ
๒๓	โครงการสนับสนุน ค่าใช้จ่ายการบริหาร สถานศึกษา (โครงการ วิถีศาสนาน่าเด็กดี)	เพื่อปลูกฝังคุณธรรม จริยธรรมให้กับเด็ก นักเรียนและได้ประพฤติ ปฏิบัติตามหลักธรรมของ ศาสนาตน	นักเรียนมี คุณลักษณะที่พึง ประสงค์ตามเกณฑ์ กำหนด	-	-	๖,๐๐๐	๖,๐๐๐	๖,๐๐๐	นักเรียนทุกคนมี คุณธรรม จริยธรรมดี	นักเรียนทุกคนมี คุณธรรม จริยธรรม เหมาะสมตามวัย	กอง การศึกษาฯ
๒๔	โครงการสนับสนุน ค่าใช้จ่ายการบริหาร สถานศึกษา (โครงการ ปรับเปลี่ยนนิสัยหนูคน ใหม่)	เพื่อส่งเสริมให้นักเรียนมี ขนบธรรมเนียมที่ดีงาม	นักเรียนมีคุณธรรม และ ขนบธรรมเนียมการ อยู่ในสังคมที่ดี	-	-	๕,๐๐๐	๕,๐๐๐	๕,๐๐๐	นักเรียนทุกคนมี ความประพฤติดี งามตาม ขนบธรรมเนียม	นักเรียนดำรงชีวิต อยู่ในสังคมอย่างมี ความสุข	กอง การศึกษาฯ
๒๕	โครงการสนับสนุน ค่าใช้จ่ายการบริหาร สถานศึกษา (โครงการ ส่งเสริมอุปนิสัยการ ออม)	เพื่อปลูกฝังนิสัยการออม เงิน	นักเรียนรู้วิธีการ ออมเงิน	-	-	๒,๐๐๐	๒,๐๐๐	๒,๐๐๐	นักเรียนทุกคนมี อุปนิสัยการออม เงิน	นักเรียนทุกคนมี นิสัยการออม เหมาะสมตามวัย เหมาะสมตามวัย	กอง การศึกษาฯ
๒๖	โครงการสนับสนุน ค่าใช้จ่ายการบริหาร สถานศึกษา (โครงการ หนูน้อยอนุรักษ์ใส่ใจ สิ่งแวดล้อม)	เพื่อส่งเสริมให้นักเรียนมี นิสัยรักธรรมชาติและ สิ่งแวดล้อม	นักเรียนดูแล ธรรมชาติและไม่ ทำลายสิ่งแวดล้อม	-	-	๑๐,๐๐๐	๑๐,๐๐๐	๑๐,๐๐๐	นักเรียนทุกคน อนุรักษ์ ธรรมชาติและ สิ่งแวดล้อม	นักเรียนมีความรู้ ทักษะ และนิสัย ดูแลธรรมชาติและ สิ่งแวดล้อม	กอง การศึกษาฯ

ที่	โครงการ	วัตถุประสงค์	เป้าหมาย (ผลผลิตของ โครงการ)	งบประมาณและที่ผ่านมา					ตัวชี้วัด (KPI)	ผลที่คาดว่าจะ ได้รับ	หน่วยงาน รับผิดชอบ หลัก
				๒๕๖๑ (บาท)	๒๕๖๒ (บาท)	๒๕๖๓ (บาท)	๒๕๖๔ (บาท)	๒๕๖๕ (บาท)			
๒๗	โครงการสนับสนุน ค่าใช้จ่ายการบริหาร สถานศึกษา (โครงการ ส่งเสริมการเรียนรู้ใน วันสำคัญ)	เพื่อให้นักเรียนมีความรู้ ความเข้าใจ เข้าร่วม กิจกรรมในวันสำคัญ ต่างๆของชาติ และชื่น ชมในศิลปะ วัฒนธรรม และ ประเพณีที่งดงาม ของไทย และของท้องถิ่น	ศูนย์พัฒนาเด็กเล็ก เข้าร่วมกิจกรรม ชุมชน และ หน่วยงานต้นสังกัด ตามความเหมาะสม นักเรียนมีคุณธรรม จริยธรรม และ คุณลักษณะอันพึง ประสงค์เหมาะสม ตามวัย	-	-	๕,๐๐๐	๕,๐๐๐	๕,๐๐๐	- นักเรียนทุกคน สืบสาน ขนบธรรมเนียม และประเพณี วัฒนธรรมอันดี ท้องถิ่น	ศูนย์พัฒนาเด็ก เล็กเข้าร่วม กิจกรรม อนุรักษ์ ศิลปะ วัฒนธรรม และประเพณีของ ท้องถิ่น	กอง การศึกษาฯ
๒๘	โครงการสนับสนุน ค่าใช้จ่ายการบริหาร สถานศึกษา (โครงการ เกษตรริมรั้วเพื่อ อาหารกลางวันและนัก ขายรุ่นจิ๋ว)	เพื่อส่งเสริมการเรียนรู้ และทักษะด้านเกษตรแก่ นักเรียน การนำ ผลิตภัณฑ์การเกษตรที่ ผลิตได้ไปขายในตลาด ชุมชน การผลิตวัตถุดิบ ปลอดภัยสำหรับ ประกอบอาหารกลางวัน แก่นักเรียน	นักเรียนมีความรู้ เกี่ยวกับเกษตรและ การขายสินค้า	-	-	๑๐,๐๐๐	๑๐,๐๐๐	๑๐,๐๐๐	นักเรียนทุกคนมี พัฒนาการสมวัย	นักเรียนได้รับ ความรู้และทักษะ ด้านเกษตร ขายผลิตภัณฑ์ การเกษตรของ ตนเองและได้ รับประทาน อาหารจาก วัตถุดิบที่ปลอด สารพิษ	กอง การศึกษาฯ
๒๙	โครงการสนับสนุน ค่าใช้จ่ายการบริหาร สถานศึกษา (โครงการ พัฒนาศักยภาพครู และบุคลากรทางการ ศึกษา)	เพื่อสร้างความตระหนัก ถึงภาระหน้าที่อันสำคัญ ยิ่งของครูผู้ดูแลเด็กใน การสร้างและรับผิดชอบ ดูแล อบรมเด็กของชาติ ให้เป็นไปตาม เจตนารมณ์ของชาติ	ครูผู้ดูแลเด็ก ปรับเปลี่ยน พฤติกรรมในการ จัดกระบวนการ เรียนรู้ พัฒนาตนเองให้มี คุณภาพสู่ครูมือ	-	-	๑๐๐,๐๐๐	๑๐๐,๐๐๐	๑๐๐,๐๐๐	ครูผู้ดูแลเด็กทุก คน ปรับเปลี่ยน พฤติกรรมใน การจัด กระบวนการ เรียนรู้	ครูผู้ดูแลเด็กทุก คน ปรับเปลี่ยน พฤติกรรมในการ จัดกระบวนการ เรียนรู้และสร้าง ความเชื่อมั่นใน การจัดการศึกษา	กอง การศึกษาฯ

ที่	โครงการ	วัตถุประสงค์	เป้าหมาย (ผลผลิตของ โครงการ)	งบประมาณและที่ผ่านมา					ตัวชี้วัด (KPI)	ผลที่คาดว่าจะ ได้รับ	หน่วยงาน รับผิดชอบ หลัก
				๒๕๖๑ (บาท)	๒๕๖๒ (บาท)	๒๕๖๓ (บาท)	๒๕๖๔ (บาท)	๒๕๖๕ (บาท)			
			อาชีพ							ของศูนย์พัฒนา เด็กเล็ก	
๓๐	โครงการสนับสนุน ค่าใช้จ่ายการบริหาร สถานศึกษา (โครงการ จัดซื้อวัสดุการศึกษา ผลิตสื่อ และนวัตกรรม การศึกษาสำหรับ รองรับการจัด ประสบการณ์การ เรียนรู้)	เพื่อจัดหาวัสดุการศึกษา ผลิตสื่อ และนวัตกรรม การศึกษาารองรับการจัด ประสบการณ์การเรียนรู้ ให้เหมาะสม และมี ประสิทธิภาพ	ศูนย์พัฒนาเด็กเล็ก มีวัสดุการศึกษา ผลิตสื่อ และ นวัตกรรม การศึกษาสำหรับใช้ ในการสนับสนุน และการจัด ประสบการณ์การ เรียนรู้เพียงพอและ เหมาะสมกับการใช้ งาน	-	-	๒๕๐,๐๐๐	๒๕๐,๐๐๐	๒๕๐,๐๐๐	นักเรียนทุกคนมี พัฒนาการสมวัย	ศูนย์พัฒนาเด็ก เล็กมีวัสดุ การศึกษา ผลิตสื่อ และนวัตกรรม การศึกษา สนับสนุนการจัด ประสบการณ์การ เรียนรู้อย่างมี คุณภาพ เพียงพอ และเหมาะสม	กอง การศึกษาฯ
๓๑	โครงการสนับสนุน ค่าใช้จ่ายการบริหาร สถานศึกษา (โครงการ จัดหาวัสดุและ ครุภัณฑ์ของศูนย์ พัฒนาเด็กเล็ก)	เพื่อจัดหาวัสดุและ ครุภัณฑ์ของศูนย์พัฒนา เด็กเล็ก	จัดซื้อวัสดุและ ครุภัณฑ์ของศูนย์ พัฒนาเด็กเล็ก	-	-	๑๐๐,๐๐๐	๑๐๐,๐๐๐	๑๐๐,๐๐๐	นักเรียน ผู้ปกครอง และ ประชาชนทุก ได้รับการบริการ ทางการศึกษา อย่างดี	วัสดุและครุภัณฑ์ ของศูนย์พัฒนา เด็กเล็กมีความ พร้อมสำหรับจัด ประสบการณ์การ เรียนแก่นักเรียน และบริการแก่ ประชาชน	กอง การศึกษาฯ
๓๒	โครงการสนับสนุน ค่าใช้จ่ายการบริหาร สถานศึกษา (โครงการ จัดซื้อวัสดุอุปกรณ์ ก่อสร้างในการ	เพื่อจัดซื้อวัสดุอุปกรณ์ ก่อสร้างในการก่อสร้าง ซ่อมแซม ต่อเติม ปรับปรุง และพัฒนา อาคารเรียน อาคาร	มีอาคารเรียน อาคารประกอบ และแหล่งเรียนรู้ ของศูนย์พัฒนาเด็ก เล็กเพียงพอและ	-	-	๒๐๐,๐๐๐	๒๐๐,๐๐๐	๒๐๐,๐๐๐	นักเรียน ผู้ปกครอง และ ประชาชนทุกคน ได้รับการบริการ ทางการศึกษาใน	ศูนย์พัฒนาเด็ก เล็กได้รับการ ซ่อมแซม ต่อเติม ปรับปรุง และ พัฒนาอาคาร	กอง การศึกษาฯ

ที่	โครงการ	วัตถุประสงค์	เป้าหมาย (ผลผลิตของ โครงการ)	งบประมาณและที่ผ่านมา					ตัวชี้วัด (KPI)	ผลที่คาดว่าจะ ได้รับ	หน่วยงาน รับผิดชอบ หลัก
				๒๕๖๑ (บาท)	๒๕๖๒ (บาท)	๒๕๖๓ (บาท)	๒๕๖๔ (บาท)	๒๕๖๕ (บาท)			
	ก่อสร้าง ซ่อมแซม ต่อเติม ปรับปรุง และพัฒนาอาคารเรียน อาคารประกอบ และแหล่งเรียนรู้ของศูนย์พัฒนาเด็กเล็ก	ประกอบ และแหล่งเรียนรู้ของศูนย์พัฒนาเด็กเล็ก	เหมาะสม						สภาพแวดล้อมที่เอื้อต่อการเรียนเป็นอย่างดี	เรียน อาคารประกอบ และแหล่งเรียนรู้ของศูนย์พัฒนาเด็กเล็กเพียงพอและเหมาะสม	
๓๓	โครงการสนับสนุนค่าใช้จ่ายการบริหารสถานศึกษา (โครงการส่งเสริมการนำครูภูมิปัญญาท้องถิ่นมาจัดประสบการณ์เรียนรู้แก่นักเรียน)	เพื่อส่งเสริมการขึ้นทะเบียนภูมิปัญญาและนำมาจัดประสบการณ์เรียนรู้แก่นักเรียน	นักเรียนได้รับความรู้จากครูภูมิปัญญาท้องถิ่น	-	-	๑๐,๐๐๐	๑๐,๐๐๐	๑๐,๐๐๐	นักเรียนทุกคนมีความรู้และทักษะด้านภูมิปัญญาท้องถิ่น	นักเรียนได้รับการจัดประสบการณ์การเรียนรู้ด้วยองค์ความรู้ด้านภูมิปัญญาท้องถิ่น	กองการศึกษาฯ
๓๔	โครงการสนับสนุนค่าใช้จ่ายการบริหารสถานศึกษา (โครงการประชุมคณะกรรมการศูนย์พัฒนาเด็กเล็ก)	เพื่อส่งเสริมและพัฒนาศักยภาพคณะกรรมการศูนย์พัฒนาเด็กเล็ก	คณะกรรมการศูนย์พัฒนาเด็กเล็กมีส่วนร่วมและสนับสนุนการดำเนินงานของสถานศึกษาได้ตามแผนงาน	-	-	๕๐,๐๐๐	๕๐,๐๐๐	๕๐,๐๐๐	คณะกรรมการศูนย์พัฒนาเด็กเล็กมีการประชุมไม่น้อยกว่า ๔ ครั้งต่อปีการศึกษา	คณะกรรมการศูนย์พัฒนาเด็กเล็กมีส่วนร่วมในการบริหารและพัฒนาศูนย์พัฒนาเด็กเล็ก	กองการศึกษาฯ
๓๕	โครงการสนับสนุนค่าใช้จ่ายการบริหารสถานศึกษา (โครงการเยี่ยมบ้านสานสัมพันธ์)	เพื่อสานสัมพันธ์ที่ดีระหว่างบ้านกับศูนย์พัฒนาเด็กเล็ก และสามารถ นำข้อมูลมาปรับปรุง แก้ไข พัฒนา และส่งเสริมเด็กให้เป็นไปในทิศทางที่ดีขึ้น	นักเรียนและผู้ปกครองได้รับการพัฒนาความรู้และทักษะให้มีส่วนร่วมในการจัดการศึกษาร่วมกับศูนย์พัฒนาเด็กเล็ก	-	-	๕,๐๐๐	๕,๐๐๐	๕,๐๐๐	นักเรียนทุกคนมีพัฒนาการสมวัย	ผู้ปกครองมีทัศนคติที่ดีต่อศูนย์พัฒนาเด็กเล็กได้รับการแก้ไข ปรับปรุง และพัฒนา ตาม	กองการศึกษาฯ

ที่	โครงการ	วัตถุประสงค์	เป้าหมาย (ผลผลิตของ โครงการ)	งบประมาณและที่ผ่านมา					ตัวชี้วัด (KPI)	ผลที่คาดว่าจะ ได้รับ	หน่วยงาน รับผิดชอบ หลัก
				๒๕๖๑ (บาท)	๒๕๖๒ (บาท)	๒๕๖๓ (บาท)	๒๕๖๔ (บาท)	๒๕๖๕ (บาท)			
										ศักยภาพ	
๓๖	โครงการสนับสนุน ค่าใช้จ่ายการบริหาร สถานศึกษา (โครงการ คุณแม่ทำสื่อให้หนู เรียน)	เพื่อส่งเสริมให้ครูมีส่วน ร่วมกับผู้ปกครองในการ ทำสื่อการเรียนการสอน	ผู้ปกครองทำสื่อที่ หลากหลายในการ จัดประสบการณ์ การเรียนรู้ได้	-	-	๘,๐๐๐	๘,๐๐๐	๘,๐๐๐	ผู้ปกครองของ นักเรียนทุกคน ทำสื่อ ประกอบการจัด ประสบการณ์ การเรียนรู้ ร่วมกับครูได้	นักเรียนได้รับการ จัดประสบการณ์ การเรียนรู้ด้วยสื่อ ที่หลากหลาย	กอง การศึกษาฯ
๓๗	โครงการสนับสนุน ค่าใช้จ่ายการบริหาร สถานศึกษา (โครงการ หนังสือเล่มแรก)	เพื่อส่งเสริมให้ครูและ ผู้ปกครองมีความเข้าใจ เลือกนิทาน เทคนิคการ อ่านนิทานที่เหมาะสม กับพัฒนาการของ นักเรียน	ครูและผู้ปกครองมี ความรู้และเทคนิค การเลือกและอ่าน นิทาน	-	-	๑๐,๐๐๐	๑๐,๐๐๐	๑๐,๐๐๐	นักเรียนมี พัฒนาการสมวัย ผู้ปกครองทุกคน มีเวลาทำ กิจกรรมกับลูก เพิ่มขึ้น	ครูและผู้ปกครอง อ่านหนังสือนิทาน แก่นักเรียนได้ น่าสนใจอย่างมือ อาชีพ	กอง การศึกษาฯ
๓๘	โครงการสนับสนุน ค่าใช้จ่ายการบริหาร สถานศึกษา (โครงการ ประชุมผู้ปกครอง นักเรียน ศูนย์ พัฒนาเด็กเล็ก)	เพื่อให้ผู้ปกครองได้ ทราบและเข้าใจถึงการ จัด การศึกษาเพื่อเตรียม ความพร้อมสำหรับเด็ก ระดับปฐมวัยหลักสูตร การเรียนการสอน งาน และโครงการต่างๆ	ผู้ปกครองเข้าใจ และปฏิบัติงาน ประสานกับศูนย์ พัฒนาเด็กเล็กได้ อย่างมีคุณภาพ	-	-	๑๐,๐๐๐	๑๐,๐๐๐	๑๐,๐๐๐	ศูนย์พัฒนาเด็ก เล็กจัดกิจกรรม ปฐมวัยและ ประชุม ผู้ปกครอง อย่างน้อยปี การศึกษาละ ๒ ครั้ง	ผู้ปกครองได้รับ ความรู้และเข้าใจ เกี่ยวกับแนว ทางการบริหาร จัดการ และการจัด การศึกษาศูนย์ พัฒนาเด็กเล็ก	กอง การศึกษาฯ
๓๙	โครงการสนับสนุน ค่าใช้จ่ายการบริหาร สถานศึกษา (โครงการ	เพื่อแนะแนว ปลูกฝัง การศึกษาแก่ผู้ปกครอง ของนักเรียนที่จบ	ผู้ปกครองเข้าใจ และปฏิบัติงาน ประสานกับศูนย์	-	-	๓๐,๐๐๐	๓๐,๐๐๐	๓๐,๐๐๐	ศูนย์พัฒนาเด็ก เล็กปัจฉิมนิเทศ และประชุม	ผู้ปกครองได้รับ ความรู้และเข้าใจ เกี่ยวกับการ	กอง การศึกษาฯ

ที่	โครงการ	วัตถุประสงค์	เป้าหมาย (ผลผลิตของ โครงการ)	งบประมาณและที่ผ่านมา					ตัวชี้วัด (KPI)	ผลที่คาดว่าจะ ได้รับ	หน่วยงาน รับผิดชอบ หลัก
				๒๕๖๑ (บาท)	๒๕๖๒ (บาท)	๒๕๖๓ (บาท)	๒๕๖๔ (บาท)	๒๕๖๕ (บาท)			
	ปัจฉิมนิเทศ)	การศึกษาในการเตรียมความพร้อมการเรียนรู้ของบุตรหลานในระดับที่สูง	พัฒนาเด็กเล็กได้อย่างมีคุณภาพ						แนะนำผู้ปกครองอย่างน้อยปีการศึกษาละ ๑ ครั้ง	เตรียมความพร้อมของนักเรียนในการเรียนในระดับที่สูงขึ้น	
๔๐	โครงการป้องกันโรคมือเท้าปาก	เพื่อส่งเสริมให้ผู้ปกครองรู้จักวิธีป้องกันโรคมือเท้าปาก	ผู้ปกครองนักเรียนมีความรู้และทักษะการป้องกันโรคมือเท้าปาก	-	-	๒๐,๐๐๐	๒๐,๐๐๐	๒๐,๐๐๐	จำนวนครั้งที่เกิดการแพร่ระบาดของโรคมือเท้าปาก	ศูนย์พัฒนาเด็กเล็กควบคุมและป้องกันการแพร่ระบาดของโรคมือเท้าปาก	(งบประมาณจาก สปสช. ต.เกียรติ์) กองการศึกษาฯ
๔๑	โครงการสนับสนุนค่าใช้จ่ายการบริหารสถานศึกษา (โครงการจ้างเหมาบริการงานบุคลากรศูนย์พัฒนาเด็กเล็ก)	เพื่อให้เกิดประสิทธิภาพในการปฏิบัติงานและความเป็นระเบียบเรียบร้อยให้กับศูนย์พัฒนาเด็กเล็ก	จ้างเหมาคนงานทั่วไป	-	-	๑,๒๐๐,๐๐๐	๑,๒๐๐,๐๐๐	๑,๒๐๐,๐๐๐	ร้อยละ ๖๐ ของประชาชนที่มีความพึงพอใจต่อการจัดการศึกษา	ศูนย์พัฒนาเด็กเล็กมีการปฏิบัติที่มีคุณภาพเพิ่มขึ้น	กองการศึกษาฯ
๔๒	โครงการสนับสนุนค่าใช้จ่ายการบริหารสถานศึกษา (โครงการคณิตศาสตร์แสนสนุก)	เพื่อส่งเสริมให้นักเรียนได้เรียนรู้คณิตศาสตร์เบื้องต้น	นักเรียนมีทักษะทางคณิตศาสตร์เบื้องต้น	-	-	๔,๐๐๐	๔,๐๐๐	๔,๐๐๐	นักเรียนทุกคนมีทักษะทางคณิตศาสตร์เบื้องต้น	นักเรียนมีความรู้ทางคณิตศาสตร์	กองการศึกษาฯ
๔๓	โครงการทุนน้อยฟันสวย	เพื่อส่งเสริมสุขภาพช่องปากและฟันของนักเรียนและส่งเสริมความรู้และทักษะในการดูแลช่องปากของผู้ปกครองและนักเรียน	นักเรียนและผู้ปกครองได้รับการอบรมและเพิ่มทักษะการดูแลสุขภาพช่องปาก	-	-	๓๕,๐๐๐	๓๕,๐๐๐	๓๕,๐๐๐	ร้อยละ ๘๐ ของนักเรียนมีสุขภาพฟันดี	นักเรียนมีสุขภาพฟันที่ดี	(งบประมาณจาก สปสช. ต.เกียรติ์) กองการศึกษาฯ

ที่	โครงการ	วัตถุประสงค์	เป้าหมาย (ผลผลิตของ โครงการ)	งบประมาณและที่ผ่านมา					ตัวชี้วัด (KPI)	ผลที่คาดว่าจะได้รับ	หน่วยงาน รับผิดชอบ หลัก
				๒๕๖๑ (บาท)	๒๕๖๒ (บาท)	๒๕๖๓ (บาท)	๒๕๖๔ (บาท)	๒๕๖๕ (บาท)			
๔๔	โครงการลดภาวะ ทุพโภชนาการ	เพื่อเสริมสร้างภาวะ โภชนาการแก่นักเรียน	นักเรียนที่ขาด สารอาหาร	-	-	๒๐,๐๐๐	๒๐,๐๐๐	๒๐,๐๐๐	นักเรียนทุกคนมี น้ำหนัก ส่วนสูง และการ เจริญเติบโต ตามเกณฑ์ มาตรฐาน	นักเรียนมีภาวะ โภชนาการตาม เกณฑ์	(งบประมาณ จาก สป.สช.ต. เกียรติ กอง การศึกษาฯ)
๔๕	โครงการสนับสนุน ค่าใช้จ่ายการบริหาร สถานศึกษาศูนย์ พัฒนาเด็กเล็กไอยามู (โครงการนโยบาย เรียนฟรี ๑๕ ปี)	เพื่อส่งเสริมนโยบาย เรียนฟรี ๑๕ ปี ของ รัฐบาล	เด็กเข้าถึงบริการ การศึกษาและลด ความเหลื่อมล้ำ ทางการศึกษา	-	-	๒๐๐,๐๐๐	๒๐๐,๐๐๐	๒๐๐,๐๐๐	นักเรียนทุกคน ได้รับบริการ การศึกษาตาม นโยบายเรียนฟรี ๑๕ ปี	นักเรียนได้รับ การศึกษาและ เข้าถึงนโยบาย เรียนฟรี ๑๕ ปี	กอง การศึกษาฯ
	รวม...๔๕...โครงการ			๕,๕๗๘,๐๐๐	๕,๕๓๓,๐๐๐	๗,๖๔๖,๐๐๐	๗,๗๐๖,๐๐๐	๗,๗๐๖,๐๐๐			

## ๒. บัญชีโครงการพัฒนาท้องถิ่น

รายละเอียดโครงการพัฒนา  
แผนพัฒนาท้องถิ่น (พ.ศ.๒๕๖๑-๒๕๖๕)  
องค์การบริหารส่วนตำบลเกียร อำเภอสุโขทัย จังหวัดนครราชสีมา

ก. ยุทธศาสตร์จังหวัดที่.. ๔. เสริมสร้างสันติสุขและความมั่นคงภายในพื้นที่แบบมี ส่วนร่วม อย่างเข้าใจ เข้าถึงและพัฒนา.....

ข. ยุทธศาสตร์การพัฒนาขององค์กรปกครองส่วนท้องถิ่นในเขตจังหวัดที่..๓..ด้านการจัดระเบียบชุมชน/สังคม และการรักษาความสงบเรียบร้อย.....

๑. ยุทธศาสตร์..ที่..๔...ด้านการจัดระเบียบชุมชน/สังคมและการรักษาความสงบเรียบร้อย.....

๑.๑ แผนงาน..สร้างความเข้มแข็งของชุมชน.....

ที่	โครงการ	วัตถุประสงค์	เป้าหมาย (ผลผลิตของ โครงการ)	งบประมาณและที่ผ่านมา					ตัวชี้วัด (KPI)	ผลที่คาดว่าจะ ได้รับ	หน่วยงาน รับผิดชอบ หลัก
				๒๕๖๑ (บาท)	๒๕๖๒ (บาท)	๒๕๖๓ (บาท)	๒๕๖๔ (บาท)	๒๕๖๕ (บาท)			
๑	โครงการจัดเวทีประชาคม เพื่อดำเนินการตามอำนาจ หน้าที่ของ อปท.	เพื่อส่งเสริมการมีส่วนร่วมและให้ทราบถึง ปัญหาความต้องการของ ประชาชนใช้เป็นกรอบ และแนวทางในการพัฒนา ตำบล	จัดเวทีประชาคม เพื่อรับฟังความ คิดเห็นต่างๆตาม อำนาจหน้าที่ของ อปท.	๓๐,๐๐๐	๓๐,๐๐๐	๒๐,๐๐๐	๒๐,๐๐๐	๒๐,๐๐๐	จำนวนประชาชน เข้าร่วมแสดงความ คิดเห็น ไม่น้อยกว่า ร้อยละ ๖๐	ประชาชนมีส่วนร่วม ในการแสดงความ คิดเห็นต่อปัญหาและ แนวทางการแก้ไข ปัญหาเพื่อให้ตำบลมี ประสิทธิภาพ	สำนักปลัด
๒	โครงการ อบต.เกียร สัจจกร	เพื่ออำนวยความสะดวก ในการมารับบริการต่างๆ ให้แก่ประชาชน เผยแพร่ ความรู้ด้านต่างๆที่ ประชาชนควรรู้และเพิ่ม ทัศนคติที่ดีต่อองค์กร	ประชาชนตำบล เกียรได้รับการ บริการทั่วถึง	๒๐,๐๐๐	๒๐,๐๐๐	๓๐,๐๐๐	๓๐,๐๐๐	๓๐,๐๐๐	ประชาชนที่เข้าร่วม รับบริการทั้ง ๕ หมู่บ้าน ไม่น้อย กว่าร้อยละ ๖๐	ประชาชนได้รับ ความรู้ด้านต่างๆ นำไปใช้ใน ชีวิตประจำวัน และ ติดต่อราชการได้อย่าง ถูกต้อง	สำนักปลัด
๓	โครงการอุดหนุนสภาเด็ก และเยาวชนตำบลเกียร สำหรับการดำเนินงานจิต	เพื่อจัดกิจกรรมอาสา พัฒนาสถานที่สาธารณะ และกิจกรรมเสริมสร้าง	อุดหนุนให้กับ สภาเด็กและ เยาวชนตำบล	-	๓๐,๐๐๐	๓๐,๐๐๐	๓๐,๐๐๐	๓๐,๐๐๐	สภาเด็กและ เยาวชนตำบลเกียร ได้รับการสนับสนุน	ส่งเสริมความเข้มแข็ง ในการขับเคลื่อนการ ดำเนินงานของสภา	กอง การศึกษาฯ



ที่	โครงการ	วัตถุประสงค์	เป้าหมาย (ผลผลิตของ โครงการ)	งบประมาณและที่ผ่านมา					ตัวชี้วัด (KPI)	ผลที่คาดว่าจะได้รับ	หน่วยงาน รับผิดชอบ หลัก
				๒๕๖๑ (บาท)	๒๕๖๒ (บาท)	๒๕๖๓ (บาท)	๒๕๖๔ (บาท)	๒๕๖๕ (บาท)			
	อาสาพัฒนาบ้านเกิด	พัฒนาการแก่เด็กเล็ก กิจกรรมสอนการบ้านแก่ นักเรียนปฐมศึกษาหรือ ระดับช่วงชั้นอื่นๆ	เกียร์ ในการ ดำเนินกิจกรรม ตามอำนาจหน้าที่						ไปร้อยละ ๑๐๐	เด็กและเยาวชน	
๔	โครงการอุดหนุนสภาเด็ก และเยาวชนตำบลเกียร์ โครงการลานเด็กดี พื้นที่ สร้างสรรค์ พลังเด็กและ เยาวชน	เพื่อเปิดพื้นที่ให้กับเด็ก และเยาวชนได้แสดง ความสามารถของตนเอง เปิดพื้นที่การเรียนรู้ สร้าง ความเข้าใจด้านเด็กและ เยาวชนตลอดจนการ พัฒนาและแก้ไขปัญหา เสพติด	อุดหนุนให้กับ สภาเด็กและ เยาวชนตำบล เกียร์ ในการ ดำเนินกิจกรรม ตามอำนาจหน้าที่	-	๑๐,๐๐๐	๑๐,๐๐๐	๑๐,๐๐๐	๑๐,๐๐๐	สภาเด็กและ เยาวชนตำบลเกียร์ ได้รับการสนับสนุน ไปร้อยละ ๑๐๐	ส่งเสริมความเข้มแข็ง ในการขับเคลื่อนการ ดำเนินงานของสภา เด็กและเยาวชน	กอง การศึกษาฯ
	รวม..๔..โครงการ			๕๐,๐๐๐	๙๐,๐๐๐	๙๐,๐๐๐	๙๐,๐๐๐	๙๐,๐๐๐			

ก. ยุทธศาสตร์จังหวัดที่.. ๔. เสริมสร้างสันติสุขและความมั่นคงภายในพื้นที่แบบมี ส่วนร่วม อย่างเข้าใจ เข้าถึงและพัฒนา.....

ข. ยุทธศาสตร์การพัฒนาขององค์กรปกครองส่วนท้องถิ่นในเขตจังหวัดที่..๓..ด้านการจัดระเบียบชุมชน/สังคม และการรักษาความสงบเรียบร้อย.....

๑. ยุทธศาสตร์.....ด้านการจัดระเบียบชุมชน/สังคมและการรักษาความสงบเรียบร้อย.....

๑.๒ แผนงาน..งานบริหารงานทั่วไป.....

ที่	โครงการ	วัตถุประสงค์	เป้าหมาย (ผลผลิตของ โครงการ)	งบประมาณและที่ผ่านมา					ตัวชี้วัด (KPI)	ผลที่คาดว่าจะ ได้รับ	หน่วยงาน รับผิดชอบ หลัก
				๒๕๖๑ (บาท)	๒๕๖๒ (บาท)	๒๕๖๓ (บาท)	๒๕๖๔ (บาท)	๒๕๖๕ (บาท)			
๑	โครงการจัดการหรือสนับสนุน การเลือกตั้งในระดับท้องถิ่น และระดับต่างๆ	เพื่อให้การเลือกตั้ง เป็นไปอย่างมี ประสิทธิภาพ เรียบร้อย	เลือกตั้งในปีที่ครบ หรือกรณีที่มีปัญหา	-	๓๐๐,๐๐๐	๓๐๐,๐๐๐	๓๐๐,๐๐๐	๓๐๐,๐๐๐	ร้อยละ ๖๐ ของผู้ มาใช้สิทธิเลือกตั้ง	การเลือกตั้งเป็นไป ด้วยความถูกต้อง	สำนักปลัด
๒	โครงการส่งเสริมความรู้เพื่อ เสริมสร้างพลเมืองดีวิถี ประชาธิปไตย	เพื่อเป็นการ เสริมสร้างความรู้ด้าน กฎหมายพื้นฐานที่ ประชาชนควรรู้	อบรมให้ความรู้เกี่ยว กับกฎหมายพื้นฐานที่ ประชาชนควรรู้	-	๒๐,๐๐๐	๒๐,๐๐๐	๒๐,๐๐๐	๒๐,๐๐๐	จำนวนประชาชนที่ เข้ารับการอบรม ด้านกฎหมาย จำนวน ๓๐ คน	ประชาชนในตำบล เกียรี่ยามีความรู้ด้าน กฎหมายเพิ่มขึ้น	สำนักปลัด
	รวม...๒...โครงการ			-	๓๒๐,๐๐๐	๓๒๐,๐๐๐	๓๒๐,๐๐๐	๓๒๐,๐๐๐			

ก. ยุทธศาสตร์จังหวัดที่...๔...เสริมสร้างสันติสุขและความมั่นคงภายในพื้นที่แบบมีส่วนร่วม อย่างเข้าใจ เข้าถึงและพัฒนา.....

ข. ยุทธศาสตร์การพัฒนาขององค์กรปกครองส่วนท้องถิ่นในเขตจังหวัดที่... ๓ ด้านการจัดระเบียบชุมชน/สังคม และการรักษาความสงบเรียบร้อย.....

๑. ยุทธศาสตร์ที่...๔.....ด้านการจัดระเบียบชุมชนสังคมและการรักษาความสงบเรียบร้อย.....

๑.๓ แผนงาน...การรักษาความสงบภายใน.....

ที่	โครงการ	วัตถุประสงค์	เป้าหมาย (ผลผลิตของโครงการ)	งบประมาณและที่ผ่านมา					ตัวชี้วัด (KPI)	ผลที่คาดว่าจะได้รับ	หน่วยงาน รับผิดชอบ หลัก
				๒๕๖๑ (บาท)	๒๕๖๒ (บาท)	๒๕๖๓ (บาท)	๒๕๖๔ (บาท)	๒๕๖๕ (บาท)			
๑	โครงการฝึกอบรมอาสาสมัครป้องกันภัยฝ่ายพลเรือน (อปพร.)	เพื่อพัฒนาบุคลากรในตำบลเกียร์ให้สามารถป้องกันและบรรเทาสาธารณภัยเบื้องต้นได้	จัดฝึกอบรมหลักสูตรจัดตั้งทบทวนหรือเพิ่มศักยภาพจำนวน ๑ ครั้งต่อปี	-	๔๐,๐๐๐	๕๐,๐๐๐	๕๐,๐๐๐	๕๐,๐๐๐	จำนวนผู้เข้าร่วมโครงการ ๓๐ คน	ประชาชนในเขตตำบลเกียร์มีความปลอดภัยในชีวิตและทรัพย์สิน	สำนักปลัด
๒	โครงการป้องกันและบรรเทาสาธารณภัยต่างๆ	เพื่อส่งเสริมการการป้องกันและบรรเทาสาธารณภัยต่างๆและศูนย์อาสาสมัครป้องกันภัยฝ่ายพลเรือนในการช่วยเหลือบรรเทาทุกข์ต่างๆ	ค่าใช้จ่ายต่างๆเกี่ยวกับการป้องกันและบรรเทาสาธารณภัยต่างๆและศูนย์อาสาสมัครป้องกันภัยฝ่ายพลเรือนในการช่วยเหลือบรรเทาทุกข์ต่างๆ	-	๓๐,๐๐๐	๓๐,๐๐๐	๓๐,๐๐๐	๓๐,๐๐๐	จำนวนผู้เข้าร่วมโครงการ ๓๐ คน	ส่งเสริมการการป้องกันและบรรเทาสาธารณภัยต่างๆและศูนย์อาสาสมัครป้องกันภัยฝ่ายพลเรือนในการช่วยเหลือบรรเทาทุกข์ต่างๆ	
๓	โครงการส่งเสริมความรู้เกี่ยวกับการป้องกันและระงับอัคคีภัยต่างๆ	เพื่ออบรมให้ประชาชนได้รับความรู้เบื้องต้นเกี่ยวกับการระงับเหตุเบื้องต้นจากเหตุการณ์อัคคีภัยต่างๆ	จัดอบรมเกี่ยวกับการระงับเหตุเบื้องต้นจากเหตุการณ์อัคคีภัยต่างๆ	๕๐,๐๐๐	๕๐,๐๐๐	๕๐,๐๐๐	๕๐,๐๐๐	๕๐,๐๐๐	จำนวนผู้เข้าร่วมโครงการ ๓๐ คน	ประชาชนในเขตตำบลเกียร์มีความปลอดภัยในชีวิตและทรัพย์สิน	สำนักปลัด
๔	โครงการส่งเสริม สนับสนุนการรักษาความสงบเรียบร้อยในตำบลเกียร์	เพื่อให้การส่งเสริมสนับสนุนการรักษาความสงบเรียบร้อยในตำบลเกียร์	ส่งเสริมสนับสนุนการรักษาความสงบภายในตำบล	๕๐,๐๐๐	๕๐,๐๐๐	๕๐,๐๐๐	๕๐,๐๐๐	๕๐,๐๐๐	อัตราการเกิดอุบัติเหตุลดลง	ประชาชนในเขตตำบลเกียร์มีความปลอดภัยในชีวิตและทรัพย์สิน	สำนักปลัด

ที่	โครงการ	วัตถุประสงค์	เป้าหมาย (ผลผลิตของโครงการ)	งบประมาณและที่ผ่านมา					ตัวชี้วัด (KPI)	ผลที่คาดว่าจะได้รับ	หน่วยงาน รับผิดชอบ หลัก
				๒๕๖๑ (บาท)	๒๕๖๒ (บาท)	๒๕๖๓ (บาท)	๒๕๖๔ (บาท)	๒๕๖๕ (บาท)			
๕	โครงการจัดกันแนวเขตที่ดิน ที่อยู่ในความดูแลของของ อบต.เกียร์	เพื่อจัดกันแนวเขตให้เป็น ระเบียบเรียบร้อยและ ชัดเจน	จัดกันแนวเขตภายใน เขตความรับผิดชอบ ของ อบต.เกียร์	๑๐๐,๐๐๐	๑๐๐,๐๐๐	๑๐๐,๐๐๐	๑๐๐,๐๐๐	๑๐๐,๐๐๐	ร้อยละ ๔๐ มีพึง พอใจต่อการ ให้บริการ สาธารณะ	อบต.เกียร์ มีพื้นที่ ชัดเจนและเป็น ระเบียบ	สำนักปลัด
๖	โครงการฝึกอบรมการใช้ รถดับเพลิง	เพื่อพัฒนาบุคลากรใน ตำบลเกียร์ให้สามารถ ป้องกันและบรรเทาสา ธารณภัยเบื้องต้นได้	จัดฝึก อบรมหรือ ทบทวนและปฏิบัติ จำนวน ๑ ครั้ง/ปี	-	-	-	-	-	จำนวนผู้เข้าร่วม โครงการ	ประชาชนในเขต ตำบลเกียร์มีความ ปลอดภัยในชีวิต และทรัพย์สิน	สำนักงาน ปลัด อบต.
	รวม...๖....โครงการ			๒๐๐,๐๐๐	๒๐๐,๐๐๐	๒๐๐,๐๐๐	๒๐๐,๐๐๐	๒๐๐,๐๐๐			

๒. บัญชีโครงการพัฒนาท้องถิ่น

รายละเอียดโครงการพัฒนา  
แผนพัฒนาท้องถิ่น (พ.ศ.๒๕๖๑-๒๕๖๕)  
องค์การบริหารส่วนตำบลเกียร์ อำเภอสุโขทัย จังหวัดนครราชสีมา

แบบ ผ. ๐๒

- ก. ยุทธศาสตร์จังหวัดที่... ๒..ลดความเหลื่อมล้ำ พัฒนาและเสริมสร้างคุณภาพชีวิตประชาชนบนพื้นฐานหลักปรัชญาของเศรษฐกิจพอเพียง.....
- ข. ยุทธศาสตร์การพัฒนาขององค์กรปกครองส่วนท้องถิ่นในเขตจังหวัด...ที่...๔..ด้านการวางแผน การส่งเสริมการลงทุนพาณิชย์ยกรรม และการท่องเที่ยว.....
- ๑.ยุทธศาสตร์...๕..ด้านการวางแผน การส่งเสริมการลงทุนพาณิชย์ยกรรม และการท่องเที่ยว.....
- ๑.๑ แผนงาน....การเกษตร.....

ที่	โครงการ	วัตถุประสงค์	เป้าหมาย (ผลผลิตของ โครงการ)	งบประมาณและที่ผ่านมา					ตัวชี้วัด (KPI)	ผลที่คาดว่าจะ ได้รับ	หน่วยงาน รับผิดชอบ หลัก
				๒๕๖๑ (บาท)	๒๕๖๒ (บาท)	๒๕๖๓ (บาท)	๒๕๖๔ (บาท)	๒๕๖๕ (บาท)			
๑	โครงการจัดส่งขบวนเข้าร่วมงานผลผลิตติดดาว (ของดีอำเภอสุโขทัย)	เพื่อจัดส่งผลิตภัณฑ์เข้าร่วมการจัดงานและส่งเสริมผลผลิตของตำบลเกียร์	จัดส่งผลผลิตเข้าร่วมกิจกรรม	-	-	๒๕,๐๐๐	๒๕,๐๐๐	๒๕,๐๐๐	จำนวนประชาชนเข้าร่วมโครงการไม่น้อยกว่า ๕๐ คน	จัดส่งผลิตภัณฑ์เข้าร่วมการจัดงานและส่งเสริมผลผลิตทางการเกษตร	สำนักปลัด
๒	โครงการฝึกอบรมอาชีพแปรรูปผลผลิตทางการเกษตรตามฤดูกาล	เพื่อให้ความรู้แก่สตรีผู้สูงอายุ ผู้พิการ ผู้ด้อยโอกาสทางสังคมได้ใช้ภูมิปัญญาในการแปรรูปผลผลิตและเกิดการแลกเปลี่ยนเรียนรู้จากภูมิปัญญาท้องถิ่น	จัดอบรมกลุ่มเป้าหมายจำนวน ๒๐ คน	๒๐,๐๐๐	-	๒๐,๐๐๐	-	๒๐,๐๐๐	จำนวนประชาชนเข้าร่วมโครงการจำนวน ๓๐ คน	สตรี ผู้สูงอายุ คนพิการผู้ด้อยโอกาสทางสังคมได้รับความรู้พัฒนาทักษะอาชีพ เพิ่มโอกาสในการประกอบอาชีพ	สำนักปลัด
๓	โครงการพัฒนาคุณภาพชีวิตด้วยปรัชญาเศรษฐกิจพอเพียง	เพื่อสนับสนุนและส่งเสริมการนำปรัชญาเศรษฐกิจพอเพียงไปใช้ในชีวิตประจำวัน	กิจกรรมเพื่อพัฒนาตามหลักปรัชญาเศรษฐกิจพอเพียง	๑๐๐,๐๐๐	๑๐๐,๐๐๐	๑๐๐,๐๐๐	๑๐๐,๐๐๐	๑๐๐,๐๐๐	จำนวนประชาชนเข้าร่วมโครงการจำนวน ๓๐ คน	ประชาชนสามารถนำความรู้ไปประยุกต์ใช้ในชีวิตประจำวัน	สำนักปลัด

ที่	โครงการ	วัตถุประสงค์	เป้าหมาย (ผลผลิตของ โครงการ)	งบประมาณและที่ผ่านมา					ตัวชี้วัด (KPI)	ผลที่คาดว่าจะได้รับ	หน่วยงาน รับผิดชอบ หลัก
				๒๕๖๑ (บาท)	๒๕๖๒ (บาท)	๒๕๖๓ (บาท)	๒๕๖๔ (บาท)	๒๕๖๕ (บาท)			
	รวม...๓...โครงการ			๑๒๐,๐๐๐	๑๐๐,๐๐๐	๑๒๐,๐๐๐	๑๐๐,๐๐๐	๑๒๐,๐๐๐			

ก. ยุทธศาสตร์จังหวัดที่.. ๒..ลดความเหลื่อมล้ำ พัฒนาและเสริมสร้างคุณภาพชีวิตประชาชนบนพื้นฐานหลักปรัชญาของเศรษฐกิจพอเพียง.....

ข. ยุทธศาสตร์การพัฒนาขององค์กรปกครองส่วนท้องถิ่นในเขตจังหวัด..ที่..๔..ด้านการวางแผน การส่งเสริมการลงทุนพาณิชย์กรรม และการท่องเที่ยว.....

๑.ยุทธศาสตร์... ๕..ด้านการวางแผน การส่งเสริมการลงทุนพาณิชย์กรรม และการท่องเที่ยว.....

๑.๒ แผนงาน..การสร้างความเข้มแข็งของชุมชน.....

ที่	โครงการ	วัตถุประสงค์	เป้าหมาย (ผลผลิตของ โครงการ)	งบประมาณและที่ผ่านมา					ตัวชี้วัด (KPI)	ผลที่คาดว่าจะได้รับ	หน่วยงาน รับผิดชอบ หลัก
				๒๕๖๑ (บาท)	๒๕๖๒ (บาท)	๒๕๖๓ (บาท)	๒๕๖๔ (บาท)	๒๕๖๕ (บาท)			
๑	โครงการอบรมให้ความรู้การพัฒนาผลิตภัณฑ์ บรรจุภัณฑ์ สินค้าชุมชน	เพื่อส่งเสริมความรู้ด้านการพัฒนาผลิตภัณฑ์การแปรรูป ผลผลิต และบรรจุภัณฑ์เพื่อสนับสนุนให้มินวัตกรรมการผลิตผลิตภัณฑ์และบรรจุภัณฑ์ใหม่	จัดอบรมด้านการส่งเสริมผลิตภัณฑ์ให้กับผู้เข้าร่วมโครงการ	-	-	๕๐,๐๐๐	๕๐,๐๐๐	๕๐,๐๐๐	ผู้เข้ารับการอบรมไม่น้อยกว่า ๒๐ คนต่อปี	สามารถเพิ่มพูนมูลค่าสินค้า กลุ่มอาชีพได้รับความรู้และได้รับการถ่ายทอดความรู้การแปรรูปผลิตภัณฑ์และการบรรจุภัณฑ์	สำนักปลัด
	รวม...๑...โครงการ			-	-	๕๐,๐๐๐	๕๐,๐๐๐	๕๐,๐๐๐			

ก. ยุทธศาสตร์จังหวัดที่... ๓..จัดการทรัพยากร ธรรมชาติให้มีความอุดมสมบูรณ์ ใช้ประโยชน์อย่างยั่งยืนและมีสิ่งแวดล้อมที่ดี.....

ข. ยุทธศาสตร์การพัฒนาขององค์กรปกครองส่วนท้องถิ่นในเขตจังหวัด...ที่...๔..ด้านการวางแผน การส่งเสริมการลงทุนพาณิชย์ยกรรมและการท่องเที่ยว.....

๑.ยุทธศาสตร์... ๕..ด้านการวางแผน การส่งเสริมการลงทุนพาณิชย์ยกรรม และการท่องเที่ยว.....

๑.๓ แผนงาน..การศาสนาวัฒนธรรมและนันทนาการ.....

ที่	โครงการ	วัตถุประสงค์	เป้าหมาย (ผลผลิตของ โครงการ)	งบประมาณและที่ผ่านมา					ตัวชี้วัด (KPI)	ผลที่คาดว่าจะได้รับ	หน่วยงาน รับผิดชอบ หลัก
				๒๕๖๑ (บาท)	๒๕๖๒ (บาท)	๒๕๖๓ (บาท)	๒๕๖๔ (บาท)	๒๕๖๔ (บาท)			
๑	โครงการปรับปรุงภูมิทัศน์ น้ำตกธารหินงาม หมู่ที่ ๔ บ้านทรงคีรี	เพื่อพัฒนาปรับปรุง น้ำตกธารหินงามให้ เป็นสถานที่ท่องเที่ยว ของตำบล	ปรับปรุงน้ำตก ธารหินงามให้มี ความสะอาดและ สวยงาม	-	๗๐๐,๐๐๐	๗๐๐,๐๐๐	๗๐๐,๐๐๐	๗๐๐,๐๐๐	ปรับปรุงแหล่ง ท่องเที่ยวที่พร้อม ให้บริการ สาธารณะเพิ่มขึ้น	มีแหล่งท่องเที่ยว ที่สวยงาม รองรับ การท่องเที่ยว	สำนักปลัด
๒	โครงการส่งเสริมการท่องเที่ยว	เพื่อส่งเสริมการ ท่องเที่ยวภายในตำบล เกียร์	ส่งเสริมการ ท่องเที่ยวภายใน ตำบลเกียร์ ให้นำ อยู่และเป็นที่ยุ้จัก	-	๑,๐๐๐,๐๐๐	๑,๐๐๐,๐๐๐	๑,๐๐๐,๐๐๐	๑,๐๐๐,๐๐ ๐	แหล่งท่องเที่ยว ภายในตำบลได้มี การพัฒนาขึ้น	ส่งเสริมการ ท่องเที่ยวภายใน ตำบล	สำนักปลัด
	รวม...๒...โครงการ			-	๑,๗๐๐,๐๐๐	๑,๗๐๐,๐๐๐	๑,๗๐๐,๐๐๐	๑,๗๐๐,๐๐ ๐			

๒. บัญชีโครงการพัฒนาท้องถิ่น

รายละเอียดโครงการพัฒนา  
แผนพัฒนาท้องถิ่น (พ.ศ.๒๕๖๑-๒๕๖๕)  
องค์การบริหารส่วนตำบลเกียร์ อำเภอสุโขทัย จังหวัดนครราชสีมา

ก. ยุทธศาสตร์จังหวัดที่...๓..จัดการทรัพยากร ธรรมชาติให้มีความอุดมสมบูรณ์ ใช้ประโยชน์อย่างยั่งยืนและมีสิ่งแวดล้อมที่ดี.....

ข. ยุทธศาสตร์การพัฒนาขององค์กรปกครองส่วนท้องถิ่นในเขตจังหวัด...ที่...๕..ด้านการบริหารจัดการและการอนุรักษ์ทรัพยากรธรรมชาติและสิ่งแวดล้อม.....

๑.ยุทธศาสตร์ที่...๖...ด้านการบริหารจัดการ และการอนุรักษ์ทรัพยากรธรรมชาติและสิ่งแวดล้อม.....

๑.๑ แผนงาน...การเกษตร.....

ที่	โครงการ	วัตถุประสงค์	เป้าหมาย (ผลผลิตของ โครงการ)	งบประมาณและที่ผ่านมา					ตัวชี้วัด (KPI)	ผลที่คาดว่าจะได้รับ	หน่วยงาน รับผิดชอบ หลัก
				๒๕๖๑ (บาท)	๒๕๖๒ (บาท)	๒๕๖๓ (บาท)	๒๕๖๔ (บาท)	๒๕๖๕ (บาท)			
๑	โครงการอนุรักษ์ฟื้นฟู พร้อมปรับปรุงภูมิทัศน์ แหล่งน้ำบึงจาเราะปาแย (บึงยาว)บ้านน้ำใส หมู่ที่ ๓	เพื่อปรับปรุงภูมิทัศน์ แหล่งน้ำบึงให้สะอาด และเป็นระเบียบ เรียบร้อย	ปรับปรุงภูมิทัศน์ บริเวณแหล่งน้ำ หมู่ที่ ๓	-	-	๑,๐๐๐,๐๐๐	๑,๐๐๐,๐๐๐	๑,๐๐๐,๐๐๐	มีจำนวนแหล่งน้ำ สะอาดมีเพิ่มขึ้น	มีแหล่งน้ำที่ สะอาด และ สามารถเป็น แหล่งท่องเที่ยว ต่อไปในอนาคต	สำนักปลัด
๒	โครงการรณรงค์ป่า รณรงค์น้ำ	เพื่อส่งเสริมการอนุรักษ์ ป่าไม้ อนุรักษ์รักษา น้ำ เพื่ออนาคตให้คงอยู่ คู่กับธรรมชาติ	จัดกิจกรรมอนุรักษ์ น้ำ และป่าไม้	-	๒๐,๐๐๐	๒๐,๐๐๐	๒๐,๐๐๐	๒๐,๐๐๐	จำนวนประชาชนที่ เข้าร่วมโครงการ/ กิจกรรม ไม่น้อย กว่า ๓๐ คน	พัฒนาแหล่งน้ำ และป่าไม้ให้คง อยู่	สำนักปลัด
๓	โครงการอนุรักษ์แหล่ง ท่องเที่ยวชุมชน	เพื่อส่งเสริมการอนุรักษ์ ทรัพยากรธรรมชาติและ สิ่งแวดล้อม	กิจกรรมการ อนุรักษ์ ทรัพยากรธรรมชาติและ สิ่งแวดล้อม	-	-	-	-	-	จำนวนประชาชนที่ เข้าร่วมโครงการไม่ น้อยกว่าร้อยละ ๓๐	พัฒนาตำบล เกียร์ให้น่าอยู่	สำนักปลัด
๔	โครงการอนุรักษ์ พันธุกรรมพืชอัน เนื่องมาจากพระราชดำริ	เพื่อส่งเสริมการอนุรักษ์ ทรัพยากรท้องถิ่นให้ ความเข้าใจและ	จัดกิจกรรมอนุรักษ์ และพัฒนา ทรัพยากร	-	-	๑๕,๐๐๐	๑๕,๐๐๐	๑๕,๐๐๐	ประชาชนเข้าร่วม กิจกรรมไม่น้อยกว่า ๕๐ คน	มีการอนุรักษ์ ทรัพยากร ท้องถิ่นและใช้	สำนักปลัด



ที่	โครงการ	วัตถุประสงค์	เป้าหมาย (ผลผลิตของ โครงการ)	งบประมาณและที่ผ่านมา					ตัวชี้วัด (KPI)	ผลที่คาดว่าจะได้รับ	หน่วยงาน รับผิดชอบ หลัก
				๒๕๖๑ (บาท)	๒๕๖๒ (บาท)	๒๕๖๓ (บาท)	๒๕๖๔ (บาท)	๒๕๖๕ (บาท)			
	สมเด็จพระเทพ รัตนราชสุดาฯสยามบรม ราชกุมารี(อพ.สธ)	ความสำคัญของ ทรัพยากรท้องถิ่น	พันธูกรรมพีชใน ชุมชน							ประโยชน์ ทรัพยากรอย่าง ยั่งยืน	
	รวม...๔...โครงการ			-	๒๐,๐๐๐	๑,๐๓๕,๐๐๐	๑,๐๓๕,๐๐๐	๑,๐๓๕,๐๐๐			

ก. ยุทธศาสตร์จังหวัดที่.. ๓. จัดการทรัพยากรธรรมชาติให้มีความอุดมสมบูรณ์ ใช้ประโยชน์อย่างยั่งยืนและมีสิ่งแวดล้อมที่ดี.....

ข. ยุทธศาสตร์การพัฒนาขององค์กรปกครองส่วนท้องถิ่นในเขตจังหวัด..ที่..๕.ด้านการบริหารจัดการและการอนุรักษ์ทรัพยากรธรรมชาติและสิ่งแวดล้อม.....

๑.ยุทธศาสตร์..ที่..๖.... ด้านการบริหารจัดการและอนุรักษ์ทรัพยากรธรรมชาติและสิ่งแวดล้อม.....

๑.๒ แผนงาน..เคหะและชุมชน.....

ที่	โครงการ	วัตถุประสงค์	เป้าหมาย (ผลผลิตของ โครงการ)	งบประมาณและที่ผ่านมา					ตัวชี้วัด (KPI)	ผลที่คาดว่าจะได้รับ	หน่วยงาน รับผิดชอบ หลัก
				๒๕๖๑ (บาท)	๒๕๖๒ (บาท)	๒๕๖๓ (บาท)	๒๕๖๔ (บาท)	๒๕๖๕ (บาท)			
๑	โครงการชุมชนปลอดภัย สร้างสภาวะที่ดีแก่สิ่งแวดล้อม	เพื่อให้ประชาชนได้ ร่วมกันดูแลความ สะอาดภายในหมู่บ้าน	ชุมชนในตำบลเกียร์	๔๐,๐๐๐	๔๐,๐๐๐	๔๐,๐๐๐	๔๐,๐๐๐	๔๐,๐๐๐	ประชาชนเข้า ร่วมโครงการไม่ น้อยกว่า ร้อยละ ๓๐	ประชาชนภายใน หมู่บ้านร่วมกัน รักษาความ สะอาด	สำนักปลัด
๒	โครงการตรวจสอบคุณภาพน้ำ ของตำบลเกียร์	เพื่อตรวจสอบ คุณภาพของน้ำในเขต ตำบลเกียร์	ตรวจสอบคุณภาพ แหล่งน้ำ จำนวน ๓ จุด	-	-	๑๕,๐๐๐	๑๕,๐๐๐	๑๕,๐๐๐	แหล่งน้ำภายใน ตำบลเกียร์ ได้รับ การตรวจสอบ คุณภาพน้ำ ร้อย ละ ๗๐	ประชาชนมั่นใจ ในการอุปโภค บริโภคน้ำ	สำนักปลัด
๓	โครงการปรับปรุงภูมิทัศน์เขต ตำบลเกียร์	เพื่อปรับปรุงภูมิทัศน์ และสภาพแวดล้อม บริเวณพื้นที่ สาธารณะภายในตำที่ เสื่อมโทรมให้อยู่ใน สภาพที่ดี เหมาะสม	ปรับปรุงพื้นที่ สาธารณะที่เสื่อม โทรมให้มีสภาพดี ขึ้นและพื้นที่เสี่ยง ในการลักลอบทิ้ง ลดน้อยลงทำให้	๒๕,๐๐๐	๕๐,๐๐๐	๕๐,๐๐๐	๕๐,๐๐๐	๕๐,๐๐๐	ร้อยละ ๑๐ ของ พื้นที่สาธารณะมี การปรับปรุงภูมิ ทัศน์	ภูมิทัศน์ตามแนว ถนนสะอาดไม่รก ทึบ ประชาชน รู้สึกปลอดภัย	สำนักปลัด

ที่	โครงการ	วัตถุประสงค์	เป้าหมาย (ผลผลิตของ โครงการ)	งบประมาณและที่ผ่านมา					ตัวชี้วัด (KPI)	ผลที่คาดว่าจะได้รับ	หน่วยงาน รับผิดชอบหลัก
				๒๕๖๑ (บาท)	๒๕๖๒ (บาท)	๒๕๖๓ (บาท)	๒๕๖๔ (บาท)	๒๕๖๕ (บาท)			
		เพื่อให้ประชาชนใช้ ประโยชน์และลด พื้นที่เสี่ยงในการลอบ ทิ้งขยะ	ประชาชนสามารถใช้ประโยชน์พื้นที่ ร่วมกันอย่างเต็มที่								
	รวม...๓...โครงการ			๕๕,๐๐๐	๑๐๕,๐๐๐	๑๐๕,๐๐๐	๑๐๕,๐๐๐	๑๐๕,๐๐๐			

## ๒. บัญชีโครงการพัฒนาท้องถิ่น

รายละเอียดโครงการพัฒนา  
แผนพัฒนาท้องถิ่น (พ.ศ.๒๕๖๑-๒๕๖๕)  
องค์การบริหารส่วนตำบลเกียร์ อำเภอสุโขทัย จังหวัดนครราชสีมา

ก. ยุทธศาสตร์จังหวัดที่๔..เสริมสร้างสันติสุขและความมั่นคงภายในพื้นที่แบบมี ส่วนร่วม อย่างเข้าใจ เข้าถึงและพัฒนา.....

ข. ยุทธศาสตร์การพัฒนาขององค์กรปกครองส่วนท้องถิ่นในเขตจังหวัดที่...๖.. ด้านศิลปะ วัฒนธรรม จารีตประเพณีและภูมิปัญญาท้องถิ่น.....

๑.ยุทธศาสตร์ที่..๗.....ด้านศิลปะ วัฒนธรรม จารีตประเพณีและภูมิปัญญาท้องถิ่น.....

๑.๑ แผนงาน.. การศาสนาวัฒนธรรมและนันทนาการ .....

ที่	โครงการ	วัตถุประสงค์	เป้าหมาย (ผลผลิตของโครงการ)	งบประมาณและที่ผ่านมา					ตัวชี้วัด (KPI)	ผลที่คาดว่าจะได้รับ	หน่วยงาน รับผิดชอบหลัก
				๒๕๖๑ (บาท)	๒๕๖๒ (บาท)	๒๕๖๓ (บาท)	๒๕๖๔ (บาท)	๒๕๖๕ (บาท)			
๑	โครงการอนุรักษ์ศิลปะ วัฒนธรรม ประเพณีและ ภูมิปัญญาท้องถิ่นตำบล เกียร์	เพื่อส่งเสริมบำรุงรักษา ศิลปะ วัฒนธรรม ท้องถิ่นประเพณี ให้คง อยู่สืบต่อไป	ประชาชนร่วมมือกัน อนุรักษ์ศิลปะ วัฒนธรรม ประเพณี และภูมิปัญญาท้องถิ่น	๓๐,๐๐๐	๒๐,๐๐๐	๒๐,๐๐๐	๒๐,๐๐๐	๒๐,๐๐๐	ร้อยละ ๖๐ของ ประชาชนที่เข้าร่วมกิจกรรม	ประชาชนใน ท้องถิ่นได้สืบสาน อนุรักษ์ศิลปะ วัฒนธรรม ประเพณีท้องถิ่น	กอง การศึกษาฯ
๒	โครงการสืบสานประเพณี สงกรานต์	เพื่อสืบสานประเพณี สงกรานต์ให้คงอยู่คู่ สังคมไทยตลอดไป	รณรงค์/จัดกิจกรรมให้ ประชาชนส่งเสริม ความสำคัญกับ ประเพณีสงกรานต์	๓๐,๐๐๐	๓๐,๐๐๐	๓๐,๐๐๐	๓๐,๐๐๐	๓๐,๐๐๐	ร้อยละ ๖๐ของ ประชาชนที่เข้าร่วมกิจกรรม	ประชาชนใน ท้องถิ่นได้สืบสาน อนุรักษ์ประเพณี ท้องถิ่นให้คงอยู่ สืบไป	กอง การศึกษาฯ
๓	โครงการประเพณี อาซูรอสัมพันธ์	เพื่อสืบสานประเพณี อาซูรอให้คงอยู่คู่กับ สังคมไทยตลอดไป	ประชาชนและทุกภาค ส่วนมีส่วนร่วมในการ สืบสานประเพณีกวน อาซูรอ	๘๐,๐๐๐	๕๐,๐๐๐	๑๐๐,๐๐๐	๑๐๐,๐๐๐	๑๐๐,๐๐๐	ร้อยละ ๖๐ของ ประชาชนที่เข้าร่วมกิจกรรม	ประชาชนใน ท้องถิ่นได้สืบสาน อนุรักษ์ประเพณี ท้องถิ่นให้คงอยู่ สืบไป	กอง การศึกษาฯ
๔	โครงการส่งเสริมการ ปฏิบัติศาสนกิจเดือน	เพื่อบรรยายธรรมการ ปฏิบัติตนที่ดีในเดือน	รณรงค์/อบรม ให้ ประชาชน ในตำบล	๕๐,๐๐๐	๕๐,๐๐๐	๑๐๐,๐๐๐	๑๐๐,๐๐๐	๑๐๐,๐๐๐	ร้อยละ ๖๐ของ ประชาชนที่เข้าร่วมกิจกรรม	ประชาชนประพฤติ ตนตามหลักศาสนา	กอง การศึกษาฯ

ที่	โครงการ	วัตถุประสงค์	เป้าหมาย (ผลผลิตของโครงการ)	งบประมาณและที่ผ่านมา					ตัวชี้วัด (KPI)	ผลที่คาดว่าจะได้รับ	หน่วยงาน รับผิดชอบหลัก
				๒๕๖๑ (บาท)	๒๕๖๒ (บาท)	๒๕๖๓ (บาท)	๒๕๖๔ (บาท)	๒๕๖๕ (บาท)			
	รอมฎอน	รอมฎอนแก่ประชาชน	เกียร์						ร่วมกิจกรรม	อิสลาม	
๕	โครงการเทศกาลว่าวไทย สุดแดนใต้	เพื่อเป็นการอนุรักษ์ วัฒนธรรมประเพณี ท้องถิ่นให้คงอยู่	จัดโครงการเทศกาล ว่าวไทยสุดแดนใต้	๒๕๐,๐๐๐	๒๕๐,๐๐๐	๒๕๐,๐๐๐	๒๕๐,๐๐๐	๒๕๐,๐๐๐	ร้อยละ ๖๐ของ ประชาชนที่เข้า ร่วมกิจกรรม	ประชาชนเข้าร่วม และสืบทอด ศิลปวัฒนธรรม ภายในท้องถิ่น	กอง การศึกษาฯ
๖	โครงการสนับสนุนความ เข้มแข็งของสภา วัฒนธรรมตำบลเกียร์	เพื่อส่งเสริมความ เข้มแข็งของสภา วัฒนธรรมตำบลเกียร์ และสนับสนุนการ ดำเนินกิจกรรมของสภา วัฒนธรรมตำบลเกียร์	สภาวัฒนธรรมตำบล เกียร์มีความเข้มแข็ง และมีการดำเนิน กิจกรรมสร้างสรรค์แก่ สมาชิกตลอดปีอย่าง ต่อเนื่อง	-	๓๐,๐๐๐	๓๐,๐๐๐	๓๐,๐๐๐	๓๐,๐๐๐	ประชาชนเข้าร่วม กิจกรรมไม่น้อย กว่า ๓๐ คน	สภาวัฒนธรรมมี ความเข้มแข็งและ ดำเนินกิจกรรม สร้างสรรค์ตลอดปี อย่างต่อเนื่อง	กอง การศึกษาฯ
๗	โครงการก่อสร้างศาลาที่พัก ภายในหมู่บ้าน เพื่อ สนับสนุนการปฏิบัติ ศาสนกิจของ หมู่ที่ ๒,๓,๔	เพื่อก่อสร้างศาลาที่พัก ภายในหมู่บ้าน เพื่อ สนับสนุนการปฏิบัติ ศาสนกิจของ หมู่ที่ ๒,๓,๔	ก่อสร้างศาลาที่พัก ภายในหมู่บ้าน เพื่อ สนับสนุนการปฏิบัติ ศาสนกิจของ หมู่ที่ ๒,๓,๔	-	-	๑๕๐,๐๐๐	๑๕๐,๐๐๐	๑๕๐,๐๐๐	จำนวนสิ่งก่อสร้าง สาธารณ ประโยชน์ที่ เพิ่มขึ้น	ประชาชนได้ความ สะดวกสบายใน พื้นที่สาธารณะ	กอง การศึกษาฯ
๘	โครงการอบรมศาสน ธรรมตามคัมภีร์ อัลกุรอาน	เพื่อส่งเสริมการอบรม ศาสนธรรมแก่เด็ก เยาวชน และประชาชน ตามคัมภีร์อัลกุรอาน	เด็ก เยาวชน และ ประชาชนมีองค์ความรู้ ด้านศาสนาอิสลาม	๓๐๐,๐๐๐	๓๐๐,๐๐๐	๓๐๐,๐๐๐	๓๐๐,๐๐๐	๓๐๐,๐๐๐	เด็กเยาวชน ประชาชน เข้าร่วม กิจกรรมไม่น้อย กว่า ๓๐ คน	เด็กเยาวชน และ ประชาชน มีความรู้ ด้านศาสนธรรม ตามหลักศาสนา อิสลาม	กอง การศึกษาฯ
๙	โครงการลานวัฒนธรรม ประเพณี และภูมิปัญญา ท้องถิ่น	เพื่ออนุรักษ์วัฒนธรรม ประเพณีและภูมิปัญญา ท้องถิ่น	ประชาชนมีแหล่ง เรียนรู้ด้านศาสนา ศิลปะ วัฒนธรรม ประเพณีและภูมิปัญญา ท้องถิ่น	๘๐,๐๐๐	๕๐,๐๐๐	-	-	-	ประชาชนร่วม กิจกรรมไม่น้อย กว่าร้อยละ ๕๐	ประชาชนใน ท้องถิ่นได้สืบสาน และอนุรักษ์ศาสนา ศิลปะ วัฒนธรรม ประเพณี ภูมิ ปัญญาท้องถิ่น	กอง การศึกษาฯ

ที่	โครงการ	วัตถุประสงค์	เป้าหมาย (ผลผลิตของโครงการ)	งบประมาณและที่ผ่านมา					ตัวชี้วัด (KPI)	ผลที่คาดว่าจะได้รับ	หน่วยงาน รับผิดชอบหลัก
				๒๕๖๑ (บาท)	๒๕๖๒ (บาท)	๒๕๖๓ (บาท)	๒๕๖๔ (บาท)	๒๕๖๕ (บาท)			
๑๐	โครงการจัดกิจกรรมในงานของดีเมืองนราและประเพณีแข่งเรือหน้าพระที่นั่ง	เพื่อเป็นการอนุรักษ์วัฒนธรรมประเพณีท้องถิ่น	อุดหนุนงบประมาณให้กับสภาวัฒนธรรมอำเภอสุคริพ เพื่อดำเนินโครงการให้เป็นไปตามอำนาจหน้าที่ของ อปท.	๔๐,๐๐๐	๔๐,๐๐๐	๔๐,๐๐๐	๔๐,๐๐๐	๔๐,๐๐๐	อุดหนุนให้เพื่อดำเนินการตามอำนาจหน้าที่ ร้อยละ ๑๐๐	ประชาชนในท้องถิ่นได้สืบสานอนุรักษ์วัฒนธรรมท้องถิ่นให้คงอยู่สืบไป	กองการศึกษา
๑๑	โครงการอุดหนุนสำนักงานส่งเสริมการปกครองท้องถิ่นจังหวัดนราธิวาสในการจัดทำเรือบุพชาติในงานแข่งขันเรือกอกและเรือยาวและเรือยอกองฯ	เพื่อส่งเสริมวัฒนธรรมและประเพณีตลอดจนประชาสัมพันธ์ของดีจังหวัดนราธิวาส	อุดหนุนงบประมาณให้กับ สนง.ส่งเสริมการปกครองท้องถิ่นจังหวัดนราธิวาส	๒,๕๐๐	๒,๕๐๐	๒,๕๐๐	๒,๕๐๐	๒,๕๐๐	อุดหนุนให้เพื่อดำเนินการตามอำนาจหน้าที่ ร้อยละ ๑๐๐	ประชาชนในท้องถิ่นได้สืบสานอนุรักษ์ วัฒนธรรมและประเพณีท้องถิ่น และมาท่องเที่ยวมากยิ่งขึ้น	กองการศึกษา
๑๒	โครงการอุดหนุนมัสยิดเพื่อส่งเสริมการจัดประเพณีเมาลิด ให้กับมัสยิดคารุสสุตา หมู่ที่ ๒	เพื่อส่งเสริมบำรุงรักษาประเพณีเมาลิดอันดีงานให้คงอยู่ตลอดไป	อุดหนุนให้มัสยิดคารุสสุตา หมู่ที่ ๒	๒๐,๐๐๐	๒๐,๐๐๐	๒๐,๐๐๐	๒๐,๐๐๐	๒๐,๐๐๐	อุดหนุนให้เพื่อดำเนินการตามอำนาจหน้าที่ ร้อยละ ๑๐๐	ประชาชนในท้องถิ่นได้สืบสานอนุรักษ์ประเพณีท้องถิ่นให้คงอยู่สืบไป	กองการศึกษา
๑๓	โครงการอุดหนุนมัสยิดเพื่อส่งเสริมการจัดประเพณีเมาลิด ให้กับมัสยิด ไอยามู หมู่ที่ ๒	เพื่อส่งเสริมบำรุงรักษาประเพณีเมาลิดอันดีงานให้คงอยู่ตลอดไป	อุดหนุนให้มัสยิดไอยามู หมู่ที่ ๒	๒๐,๐๐๐	๒๐,๐๐๐	๒๐,๐๐๐	๒๐,๐๐๐	๒๐,๐๐๐	อุดหนุนให้เพื่อดำเนินการตามอำนาจหน้าที่ ร้อยละ ๑๐๐	ประชาชนในท้องถิ่นได้สืบสานอนุรักษ์ประเพณีท้องถิ่นให้คงอยู่สืบไป	กองการศึกษา
๑๔	โครงการอุดหนุนมัสยิดเพื่อส่งเสริมการจัดประเพณีเมาลิดให้กับมัสยิดอัสสอฮาปะห์	เพื่อส่งเสริมบำรุงรักษาประเพณีเมาลิดอันดีงานให้คงอยู่ตลอดไป	อุดหนุนให้มัสยิดอัสสอฮาปะห์ หมู่ที่ ๓	๒๐,๐๐๐	๒๐,๐๐๐	๒๐,๐๐๐	๒๐,๐๐๐	๒๐,๐๐๐	อุดหนุนให้เพื่อดำเนินการตามอำนาจหน้าที่ ร้อยละ ๑๐๐	ประชาชนในท้องถิ่นได้สืบสานอนุรักษ์ประเพณีท้องถิ่นให้คงอยู่	กองการศึกษา

ที่	โครงการ	วัตถุประสงค์	เป้าหมาย (ผลผลิตของโครงการ)	งบประมาณและที่ผ่านมา					ตัวชี้วัด (KPI)	ผลที่คาดว่าจะได้รับ	หน่วยงาน รับผิดชอบ หลัก
				๒๕๖๑ (บาท)	๒๕๖๒ (บาท)	๒๕๖๓ (บาท)	๒๕๖๔ (บาท)	๒๕๖๕ (บาท)			
	หมู่ที่ ๓									สืบไป	
๑๕	โครงการอุดหนุนมัสยิดเพื่อส่งเสริมการจัดประเพณีเมาลิดให้กับมัสยิดรวิยะห์หมู่ที่ ๓	เพื่อส่งเสริมบำรุงรักษาประเพณีเมาลิดอันดีงามให้คงอยู่ตลอดไป	อุดหนุนให้มัสยิดรวิยะห์ หมู่ที่ ๓	๒๐,๐๐๐	๒๐,๐๐๐	๒๐,๐๐๐	๒๐,๐๐๐	๒๐,๐๐๐	อุดหนุนให้เพื่อดำเนินการตามอำนาจหน้าที่ ร้อยละ ๑๐๐	ประชาชนในท้องถิ่นได้สืบสานอนุรักษ์ประเพณีท้องถิ่นให้คงอยู่สืบไป	กองการศึกษาฯ
๑๖	โครงการอุดหนุนมัสยิดเพื่อส่งเสริมการจัดประเพณีเมาลิดให้กับมัสยิดอัลฮิญาตุลอิสลามมียะห์ หมู่ที่ ๔	เพื่อส่งเสริมบำรุงรักษาประเพณีเมาลิดอันดีงามให้คงอยู่ตลอดไป	อุดหนุนให้มัสยิดอัลฮิญาตุลอิสลามมียะห์ หมู่ที่ ๔	๒๐,๐๐๐	๒๐,๐๐๐	๒๐,๐๐๐	๒๐,๐๐๐	๒๐,๐๐๐	อุดหนุนให้เพื่อดำเนินการตามอำนาจหน้าที่ ร้อยละ ๑๐๐	ประชาชนในท้องถิ่นได้สืบสานอนุรักษ์ประเพณีท้องถิ่นให้คงอยู่สืบไป	กองการศึกษาฯ
๑๗	โครงการอุดหนุนมัสยิดเพื่อส่งเสริมการจัดประเพณีเมาลิดให้กับมัสยิดอัลคอยรียะห์หมู่ที่ ๕	เพื่อส่งเสริมบำรุงรักษาประเพณีเมาลิดอันดีงามให้คงอยู่ตลอดไป	อุดหนุนให้มัสยิดอัลคอยรียะห์ หมู่ที่ ๕	๒๐,๐๐๐	๒๐,๐๐๐	๒๐,๐๐๐	๒๐,๐๐๐	๒๐,๐๐๐	อุดหนุนให้เพื่อดำเนินการตามอำนาจหน้าที่ ร้อยละ ๑๐๐	ประชาชนในท้องถิ่นได้สืบสานอนุรักษ์ประเพณีท้องถิ่นให้คงอยู่สืบไป	กองการศึกษาฯ
๑๘	โครงการอุดหนุนศูนย์การศึกษาอิสลามประจำมัสยิด(ตาดิกา) โครงการแข่งขันทักษะทางวิชาการด้านศาสนา ศิลปะและวัฒนธรรมให้กับเด็กของตำบล	เพื่อส่งเสริมทักษะทางวิชาการด้านศาสนา ศิลปะและวัฒนธรรมให้กับเด็กของตำบล	อุดหนุนงบประมาณให้กับศูนย์การศึกษาอิสลามประจำมัสยิด(ตาดิกา) เพื่อดำเนินการตามอำนาจหน้าที่ของ อบต.	-	๒๐,๐๐๐	๒๐,๐๐๐	๒๐,๐๐๐	๒๐,๐๐๐	อุดหนุนให้เพื่อดำเนินการตามอำนาจหน้าที่ ร้อยละ ๑๐๐	ประชาชนในท้องถิ่นได้สืบสานอนุรักษ์วัฒนธรรมท้องถิ่นให้คงอยู่สืบไป	กองการศึกษาฯ
๑๙	โครงการอุดหนุนสภาเด็กและเยาวชนตำบลเกียร์โครงการรอมฎอนสัมพันธ์เยาวชนสันติสุข	เพื่อส่งเสริมให้เด็กและเยาวชนปฏิบัติศาสนกิจ ละศีลอดและมีความรู้ในการปฏิบัติตนใน	อุดหนุนให้กับสภาเด็กและเยาวชนตำบลเกียร์ในการดำเนินกิจกรรมตามอำนาจหน้าที่	-	๑๐,๐๐๐	๑๐,๐๐๐	๑๐,๐๐๐	๑๐,๐๐๐	อุดหนุนให้เพื่อดำเนินการตามอำนาจหน้าที่ ร้อยละ ๑๐๐	ส่งเสริมให้เด็กและเยาวชนปฏิบัติศาสนกิจละศีลอดและมีความรู้ในการ	กองการศึกษาฯ

ที่	โครงการ	วัตถุประสงค์	เป้าหมาย (ผลผลิตของโครงการ)	งบประมาณและที่ผ่านมา					ตัวชี้วัด (KPI)	ผลที่คาดว่าจะได้รับ	หน่วยงาน รับผิดชอบหลัก
				๒๕๖๑ (บาท)	๒๕๖๒ (บาท)	๒๕๖๓ (บาท)	๒๕๖๔ (บาท)	๒๕๖๕ (บาท)			
		เดือนรอมฎอน								ปฏิบัติตนในเดือนรอมฎอน	
๒ ๐	โครงการอุดหนุนสภาวัฒนธรรมตำบลเกียรติ ตามโครงการสืบสานประเพณีสงกรานต์	เพื่อส่งเสริมการอนุรักษ์ประเพณีสงกรานต์ให้คงอยู่สืบไป	อุดหนุนให้กับสภาวัฒนธรรมตำบลเกียรติ เพื่อดำเนินกิจกรรมตามอำนาจหน้าที่	-	๓๐,๐๐๐	๓๐,๐๐๐	๓๐,๐๐๐	๓๐,๐๐๐	อุดหนุนให้เพื่อดำเนินการตามอำนาจหน้าที่ ร้อยละ ๑๐๐	ส่งเสริมการอนุรักษ์ประเพณีสงกรานต์ให้คงอยู่	กองการศึกษาฯ
๒ ๑	โครงการอุดหนุนสภาวัฒนธรรมตำบลเกียรติ ตามโครงการประเพณีอาซูรอสัมพันธ์	เพื่อส่งเสริมและอนุรักษ์ประเพณีการกวาดอาซูรอของคนในท้องถิ่นให้คงอยู่	อุดหนุนให้กับสภาวัฒนธรรมตำบลเกียรติ เพื่อดำเนินกิจกรรมตามอำนาจหน้าที่	-	๑๐๐,๐๐๐	๑๐๐,๐๐๐	๑๐๐,๐๐๐	๑๐๐,๐๐๐	อุดหนุนให้เพื่อดำเนินการตามอำนาจหน้าที่ ร้อยละ ๑๐๐	ส่งเสริมและอนุรักษ์ประเพณีการกวาดอาซูรอของคนในท้องถิ่นให้คงอยู่	กองการศึกษาฯ
๒ ๒	โครงการอุดหนุนกลุ่มกลองยาวสัมพันธ์ตามโครงการส่งเสริมและสนับสนุนศิลปะวัฒนธรรมพื้นบ้าน	เพื่อส่งเสริมและอนุรักษ์ศิลปวัฒนธรรมพื้นบ้านของท้องถิ่นให้คงอยู่	อุดหนุนให้กับกลุ่มกลองยาวสัมพันธ์ เพื่อดำเนินกิจกรรมตามอำนาจหน้าที่	-	-	๕,๐๐๐	๕,๐๐๐	๕,๐๐๐	อุดหนุนให้เพื่อดำเนินการตามอำนาจหน้าที่ ร้อยละ ๑๐๐	ส่งเสริมและอนุรักษ์ประเพณีการศิลปะวัฒนธรรมท้องถิ่นให้คงอยู่	กองการศึกษาฯ
๒ ๓	โครงการอบรมการอาบน้ำญานาชะห์ (ศพ) ที่ถูกต้องตามหลักศาสนาอิสลาม	เพื่อให้ความรู้เกี่ยวกับการอาบน้ำญานาชะห์ (ศพ) ที่ถูกต้อง	ผู้นำศาสนาและผู้สนใจเกี่ยวกับการอาบน้ำญานาชะห์ (ศพ)	-	-	๒๐,๐๐๐	๒๐,๐๐๐	๒๐,๐๐๐	จำนวนผู้เข้าร่วมไม่น้อยกว่า ๓๐ คน	มีประสบการณ์และมีความรู้เกี่ยวกับการอาบน้ำญานาชะห์(ศพ)	กองการศึกษาฯ
๒ ๔	โครงการส่งเสริมกิจกรรมเอี้ยะตีภาพ ๑๐ วันสุดท้ายในเดือนรอมฎอน	เพื่อแสวงหาคืนอันประเสริฐ (ลัยลาตุล ก็อด) ๑๐ วันสุดท้ายในเดือนรอมฎอน	เยาวชนและประชาชน ณ มัสยิด เขต อบต. เกียรติ	-	-	๑๐๐,๐๐๐	๑๐๐,๐๐๐	๑๐๐,๐๐๐	ร้อยละ ๖๐ ของเยาวชนและประชาชนที่เข้าร่วมกิจกรรม ๑๐ วันสุดท้ายในเดือนรอมฎอน	เยาวชนและประชาชนมุ่งแสวงหาคืนอันกองการศึกษาฯ ประเสริฐ (ลัยลาตุล ก็อด)	กองการศึกษาฯ
๒	โครงการบรรยายศาสนา	เพื่อให้ความรู้ด้าน	ประชาชนที่มาละหมาด	-	-	๕๐,๐๐๐	๕๐,๐๐๐	๕๐,๐๐๐	ร้อยละ ๖๐ ของ	ประชาชนมีความรู้	กอง

ที่	โครงการ	วัตถุประสงค์	เป้าหมาย (ผลผลิตของโครงการ)	งบประมาณและที่ผ่านมา					ตัวชี้วัด (KPI)	ผลที่คาดว่าจะได้รับ	หน่วยงาน รับผิดชอบหลัก
				๒๕๖๑ (บาท)	๒๕๖๒ (บาท)	๒๕๖๓ (บาท)	๒๕๖๔ (บาท)	๒๕๖๕ (บาท)			
๕	ธรรมทุกวันศุกร์	ศาสนาให้กับผู้ที่มา ละหมาดวันศุกร์	วันศุกร์ที่มีสยิด						ประชาชนที่ร่วม กิจกรรมได้ความรู้ ด้านศาสนาไปใช้ ในชีวิตประจำวัน	ด้านศาสนาเพิ่ม มากขึ้น	การศึกษาฯ
๒ ๖	โครงการจัดทำข้อมูลครู สอนอัลกุรอานในเขต อบต.เกียรติ	เพื่อเก็บรวบรวมข้อมูล ครูสอนอัลกุรอาน	อบต.เกียรติ มีข้อมูลครู สอนอัลกุรอานที่ถูกต้อง	-	-	-	-	-	ร้อยละ ๖๐ ของ ฐานข้อมูลของครู สอนอัลกุรอานมี ความถูกต้อง ครบถ้วน	อบต.เกียรติ มีระบบ ข้อมูลของครู สอนอัลกุรอาน	กอง การศึกษาฯ
	รวม.....๒๖.....โครงการ			๙๘๒,๕๐๐	๑,๑๐๒,๕๐๐	๑,๔๗๗,๕๐๐	๑,๔๗๗,๕๐๐	๑,๔๗๗,๕๐๐			



## ๒. บัญชีโครงการพัฒนาท้องถิ่น

## รายละเอียดโครงการพัฒนา

แผนพัฒนาท้องถิ่น (พ.ศ.๒๕๖๑-๒๕๖๕)

องค์การบริหารส่วนตำบลเกียร์ อำเภอสุโขทัย จังหวัดนครราชสีมา

ก. ยุทธศาสตร์จังหวัดที่...๔...เสริมสร้างสันติสุขและความมั่นคงภายในพื้นที่แบบมี ส่วนร่วม อย่างเข้าใจ เข้าถึงและพัฒนา.....

ข. ยุทธศาสตร์การพัฒนาขององค์กรปกครองส่วนท้องถิ่นในเขตจังหวัด...ที่ ๗..ด้านการบริหารจัดการตามหลักธรรมาภิบาล.....

๑.ยุทธศาสตร์...ที่...๘...ด้านการบริหารจัดการตามหลักธรรมาภิบาล.....

๑.๑ แผนงาน...บริหารงานทั่วไป .....

ที่	โครงการ	วัตถุประสงค์	เป้าหมาย (ผลผลิตของ โครงการ)	งบประมาณและที่ผ่านมา					ตัวชี้วัด (KPI)	ผลที่คาดว่าจะ ได้รับ	หน่วยงาน รับผิดชอบ หลัก
				๒๕๖๑ (บาท)	๒๕๖๒ (บาท)	๒๕๖๓ (บาท)	๒๕๖๔ (บาท)	๒๕๖๕ (บาท)			
๑	โครงการพัฒนาศักยภาพให้แก่บุคลากรขององค์การบริหารส่วนตำบลเกียร์	เพื่อพัฒนาความรู้ทักษะและประสิทธิภาพในการปฏิบัติงาน	อบรมบุคลากรสังกัดองค์การบริหารส่วนตำบลเกียร์	๑๐๐,๐๐๐	๑๐๐,๐๐๐	๑๒๐,๐๐๐	๑๒๐,๐๐๐	๑๒๐,๐๐๐	จำนวนผู้เข้าอบรม ๓๐ คนและร้อยละของผู้เข้าอบรมที่มีความรู้เพิ่มขึ้นหรือมากกว่าก่อนเข้ารับการอบรม ร้อยละ ๘๐	บุคลากรในองค์กรมีความรู้ในการปฏิบัติงาน	สำนักปลัด
๒	โครงการอบรมสัมมนาศึกษาดูงานของคณะผู้บริหาร สมาชิกสภา พนักงานส่วนตำบล พนักงานจ้าง ผู้นำชุมชน และกลุ่มต่างๆ ของอบต.เกียร์	เพื่อพัฒนาความรู้และประสิทธิภาพในการปฏิบัติงาน	อบรมสัมมนาศึกษาดูงานของคณะผู้บริหาร สมาชิกสภา พนักงานส่วนตำบล พนักงานจ้าง ผู้นำชุมชน และกลุ่มต่างๆ ของอบต.เกียร์	๓๐๐,๐๐๐	๓๐๐,๐๐๐	๔๐๐,๐๐๐	๔๐๐,๐๐๐	๔๐๐,๐๐๐	จำนวนผู้เข้าอบรม ๔๐ คนและร้อยละของผู้เข้าอบรมมีความพึงพอใจต่อการจัดกิจกรรม/โครงการ ร้อยละ ๘๐	บุคลากรในองค์กรมีความรู้และมีประสบการณ์ในการปฏิบัติงาน	สำนักปลัด
๓	โครงการจัดกิจกรรมเนื่องในวันเฉลิมพระ	เพื่อส่งเสริมกิจกรรมเนื่องในวันเฉลิมพระ	จัดกิจกรรมต่างๆ อันเป็นประโยชน์	๕๐,๐๐๐	๕๐,๐๐๐	๕๐,๐๐๐	๕๐,๐๐๐	๕๐,๐๐๐	จำนวนบุคลากรเข้าร่วมโครงการเพิ่มขึ้น	วัฒนธรรมประเพณีได้รับการ	สำนักปลัด

ที่	โครงการ	วัตถุประสงค์	เป้าหมาย (ผลผลิตของ โครงการ)	งบประมาณและที่ผ่านมา					ตัวชี้วัด (KPI)	ผลที่คาดว่าจะได้รับ	หน่วยงาน รับผิดชอบ หลัก
				๒๕๖๑ (บาท)	๒๕๖๒ (บาท)	๒๕๖๓ (บาท)	๒๕๖๔ (บาท)	๒๕๖๕ (บาท)			
	ชมรมพรชษาและงานรัฐ พิธีต่างๆ	ชมรมพรชษาและงานรัฐ พิธีต่างๆ เป็นไปด้วย ความเรียบร้อย	เช่น วันปิยมหาราช ฯลฯ และงานรัฐพิธี ต่างๆ						ไม่น้อยกว่า ๓๐ คน	สืบทอดเป็นมรดก ของท้องถิ่นสืบไป	
๔	โครงการจัดกิจกรรมวัน ท้องถิ่นไทย	เพื่อความรู้ความเข้าใจ ในภารกิจของ อบต.	จัดกิจกรรมเนื่องใน วันท้องถิ่นไทย	๑๐,๐๐๐	๑๐,๐๐๐	๑๐,๐๐๐	๑๐,๐๐๐	๑๐,๐๐๐	จำนวนบุคลากรเข้า ร่วมโครงการเพิ่มขึ้น ไม่น้อยกว่า ๓๐ คน	เจ้าหน้าที่ใน อบต. เกียรี่ย เกิดความ สามัคคีและเข้าใจ ภารกิจต่างๆ	สำนักปลัด
๕	โครงการจัดกิจกรรมวัน สมเด็จพระเจ้า	เพื่อถวายราชสักการะ และแสดงความรำลึก ในพระมหากรุณาธิคุณ ของ สมเด็จพระศรีนคร รินทราบรมราชชนนี	ประชาชนเข้าร่วม กิจกรรมวันสมเด็จ ย่า	๑๐,๐๐๐	๑๐,๐๐๐	๑๐,๐๐๐	๑๐,๐๐๐	๑๐,๐๐๐	จำนวนบุคลากรเข้า ร่วมโครงการเพิ่มขึ้น ไม่น้อยกว่า ๓๐ คน	ประชาชนได้ร่วม ถวายราชสักการะ รำลึกในพระมหา กรุณาธิคุณ	สำนักปลัด
๖	โครงการจัดซื้อครุภัณฑ์ ของสำนักปลัด อบต.	เพื่อจัดซื้อครุภัณฑ์ใน การเพิ่มประสิทธิภาพ ในการปฏิบัติงาน	จัดซื้อครุภัณฑ์ของ สำนักปลัดเช่น ไมล์ ลอย โต๊ะ เก้าอี้ ตู้ เอกสาร ฯลฯ	๓๐๐,๐๐๐	๓๐๐,๐๐๐	๓๐๐,๐๐๐	๓๐๐,๐๐๐	๓๐๐,๐๐๐	จำนวนครุภัณฑ์ใน การปฏิบัติงานเพิ่มขึ้น	บุคลากรมี ประสิทธิภาพใน การให้บริการและ เพิ่มปฏิบัติงานที่ เพิ่มขึ้น	สำนักปลัด
๗	โครงการซ่อมแซม ปรับปรุง ต่อเติมอาคาร สำนักงานและอาคาร อื่นๆที่อยู่ในความ รับผิดชอบ	เพื่อซ่อมแซม ปรับปรุง ต่อเติมอาคารสำนักงาน และอาคารอื่นๆที่อยู่ใน ความดูแลของ อบต. เกียรี่ยให้มีสภาพที่ดีขึ้น	อาคารสำนักงาน และอาคารอื่นๆ ได้รับการปรับปรุง ให้มีสภาพดีพร้อม ใช้งาน	๓๐๐,๐๐๐	๓๐๐,๐๐๐	๓๐๐,๐๐๐	๓๐๐,๐๐๐	๓๐๐,๐๐๐	จำนวนอาคารสา ธารณ ประโยชน์ เพิ่มขึ้น	ตำบลเกียรี่ยมี อาคารสำหรับใช้ใน กิจกรรม สาธารณประโยชน์	สำนักปลัด
๘	โครงการซ่อมแซม ครุภัณฑ์ต่างๆ ของ อบต.เกียรี่ย	เพื่อปรับปรุงซ่อมแซม ครุภัณฑ์ อบต.เกียรี่ย ให้ สามารถใช้งานได้ ตามปกติ	ครุภัณฑ์ต่างๆ อบต.เกียรี่ย ที่ชำรุด เสียหายได้รับการ ซ่อมแซมพร้อมใช้ งานได้อย่างปกติ	๒๐๐,๐๐๐	๒๐๐,๐๐๐	๒๐๐,๐๐๐	๒๐๐,๐๐๐	๒๐๐,๐๐๐	จำนวนครุภัณฑ์ใน การปฏิบัติงาน เพิ่มขึ้น	ครุภัณฑ์ อาคาร สำนักงาน อยู่ใน สภาพที่ดีขึ้น	สำนักปลัด

ที่	โครงการ	วัตถุประสงค์	เป้าหมาย (ผลผลิตของ โครงการ)	งบประมาณและที่ผ่านมา					ตัวชี้วัด (KPI)	ผลที่คาดว่าจะได้รับ	หน่วยงาน รับผิดชอบ หลัก
				๒๕๖๑ (บาท)	๒๕๖๒ (บาท)	๒๕๖๓ (บาท)	๒๕๖๔ (บาท)	๒๕๖๕ (บาท)			
๙	โครงการสำรวจความพึงพอใจของประชาชนในการให้บริการ	เพื่อให้ประชาชนได้แสดงความคิดเห็นของการให้บริการ	สำรวจความพึงพอใจ ปีละ ๑ ครั้ง	๒๐,๐๐๐	๒๐,๐๐๐	๒๐,๐๐๐	๒๐,๐๐๐	๒๐,๐๐๐	ร้อยละ ๘๐ ของประชาชนที่มีความพึงพอใจต่อการให้บริการสาธารณะ	มีการปรับปรุงการให้บริการที่มีประสิทธิภาพยิ่งขึ้น	สำนักปลัด
๑๐	โครงการจ้างเหมาบริการในการดำเนินงานของ อบต.และงานอื่นๆ	เพื่อให้เกิดประสิทธิภาพในการปฏิบัติงานและความเป็นระเบียบเรียบร้อยให้กับ อบต.	จ้างเหมาบริการคนงานทั่วไป งานทำความสะอาด งานรักษาความปลอดภัย งานอื่นๆ ที่อยู่ในอำนาจหน้าที่	๒๐๐,๐๐๐	๒๐๐,๐๐๐	๒๐๐,๐๐๐	๒๐๐,๐๐๐	๒๐๐,๐๐๐	มีการดำเนินงานเป็นไปด้วยความเรียบร้อย ร้อยละ ๑๐๐	ทำให้การปฏิบัติงานมีประสิทธิภาพและเป็นระเบียบเรียบร้อย	สำนักปลัด
๑๑	โครงการเสวนาสภาฯแก่การพัฒนาท้องถิ่นในอนาคต	เพื่อปรึกษาหารือและแลกเปลี่ยนความคิดเห็นในการพัฒนาท้องถิ่น	จัดประชุมเพื่อปรึกษาหารือในการพัฒนาท้องถิ่น	๒๐,๐๐๐	๒๐,๐๐๐	๒๐,๐๐๐	๒๐,๐๐๐	๒๐,๐๐๐	จำนวนบุคลากรที่เข้าร่วมปรึกษาหารือ จำนวน ๕๐ คน	อปท.มีความสัมพันธ์อันดีและมีความเข้าใจซึ่งกันและกัน	สำนักปลัด
๑๒	โครงการพัฒนาเว็บไซต์ อบต.เกียร์	เพื่อเผยแพร่ประชาสัมพันธ์การดำเนินงานของ อบต.เกียร์	พัฒนาเว็บไซต์ อบต.เกียร์ จำนวน ๑ ครั้งต่อปี	๑๐,๐๐๐	๑๐,๐๐๐	๑๐,๐๐๐	๑๐,๐๐๐	๑๐,๐๐๐	มีช่องทางการประชาสัมพันธ์หรือการรับทราบข้อมูลข่าวสารเพิ่มขึ้น	ประชาชนได้รับทราบข้อมูลข่าวสารที่เป็นปัจจุบันและทั่วถึง	สำนักปลัด
๑๓	โครงการจัดทำวารสารและสิ่งตีพิมพ์เพื่อเผยแพร่ผลการดำเนินงานของ อบต.	เพื่อจัดทำวารสารและสิ่งตีพิมพ์เพื่อเผยแพร่ผลการดำเนินงานของ อบต.	จัดวารสารและสิ่งตีพิมพ์ปีละ ๑ ครั้ง	๕๐,๐๐๐	๕๐,๐๐๐	๘๐,๐๐๐	๘๐,๐๐๐	๘๐,๐๐๐	ประชาชนได้รับทราบผลการดำเนินงานของ อบต. ร้อยละ ๘๐	ประชาชนได้รับทราบข้อมูลข่าวสารที่เป็นปัจจุบันและทั่วถึง	สำนักปลัด
๑๔	โครงการจัดทำสื่อประชาสัมพันธ์ต่างๆ	เพื่อจัดทำสื่อประชาสัมพันธ์ต่างๆ	จัดทำสื่อประชาสัมพันธ์ เช่น	๕๐,๐๐๐	๕๐,๐๐๐	๓๐,๐๐๐	๓๐,๐๐๐	๓๐,๐๐๐	มีช่องทางการให้บริการสาธารณะ	ประชาชนได้รับทราบข้อมูล	สำนักปลัด

ที่	โครงการ	วัตถุประสงค์	เป้าหมาย (ผลผลิตของ โครงการ)	งบประมาณและที่ผ่านมา					ตัวชี้วัด (KPI)	ผลที่คาดว่าจะได้รับ	หน่วยงาน รับผิดชอบ หลัก
				๒๕๖๑ (บาท)	๒๕๖๒ (บาท)	๒๕๖๓ (บาท)	๒๕๖๔ (บาท)	๒๕๖๕ (บาท)			
			บอร์ด ป้ายไวเนิล จดหมายข่าวป้าย รณรงค์เนื่องในวัน สำคัญต่างๆ ฯลฯ						เพิ่มขึ้น	ข่าวสารที่เป็น ปัจจุบันและทั่วถึง	
๑๕	โครงการกิจกรรมเนื่อง ในโอกาสเป็นวันที่อบต. เกียรติมีผลบังคับจัดตั้ง ตามกฎหมาย	เพื่อเป็นการรำลึกและ สักการะสิ่งศักดิ์สิทธิ์ที่ ปกป้องคุ้มครอง อบต. และเพื่อเป็นสิริมงคล แก่พนักงาน ประชาชน และสำนักงาน	จัดกิจกรรมทำบุญ เนื่องในโอกาสเป็น วันที่อบต.เกียรติมีผล บังคับจัดตั้งตาม กฎหมาย	-	๒๐,๐๐๐	๒๐,๐๐๐	๒๐,๐๐๐	๒๐,๐๐๐	พนักงานและ ประชาชนเข้าร่วม กิจกรรมไม่น้อยกว่า ร้อยละ ๒๐	พนักงานตลอดจน ประชาชนของ อบต.เกียรติ ปฏิบัติงานและ ดำเนินชีวิตเป็นไป โดยปกติสุข	สำนักปลัด
๑๖	โครงการเพิ่ม ประสิทธิภาพศูนย์ ปฏิบัติการร่วมในการ ช่วยเหลือประชาชนตาม อำนาจหน้าที่ขององค์กร ปกครองส่วนท้องถิ่น อำเภอสุคิริน	เพื่อให้การบริหารงาน สถานที่กลางของศูนย์ ปฏิบัติการร่วมในการ ช่วยเหลือประชาชน ขององค์กรปกครอง ส่วนท้องถิ่นอำเภอ สุคิริน มีผู้รับผิดชอบ ดูแล มีการปฏิบัติงานที่ เป็นรูปธรรม มี เจ้าหน้าที่คอย ช่วยเหลือในการรวม กฎหมาย ระเบียบ หนังสือสั่งการที่ เกี่ยวข้อง แจ้งเวียน หนังสือ งานธุรการ มี การรวบรวมข้อมูล ปัญหาและความ	อุดหนุน งบประมาณให้กับ เทศบาลตำบล สุคิริน อำเภอ สุคิริน จังหวัดนราธิวาส	-	๒๕,๐๕๐	๒๕,๐๕๐	๒๕,๐๕๐	๒๕,๐๕๐	มีสถานที่กลางของ ศูนย์ปฏิบัติการร่วม ในการช่วยเหลือ ประชาชนขององค์กร ปกครองส่วนท้องถิ่น อำเภอสุคิริน จำนวน ๑ แห่ง	มีสถานที่กลางของ ศูนย์ปฏิบัติการร่วม ในการช่วยเหลือ ประชาชน	สำนักปลัด

ที่	โครงการ	วัตถุประสงค์	เป้าหมาย (ผลผลิตของ โครงการ)	งบประมาณและที่ผ่านมา					ตัวชี้วัด (KPI)	ผลที่คาดว่าจะได้รับ	หน่วยงาน รับผิดชอบ หลัก
				๒๕๖๑ (บาท)	๒๕๖๒ (บาท)	๒๕๖๓ (บาท)	๒๕๖๔ (บาท)	๒๕๖๕ (บาท)			
		ต้องการของประชาชน รวมทั้งปฏิบัติหน้าที่ ประสานหน่วยงานที่ เกี่ยวข้อง									
๑๗	โครงการคัดแยกขยะ สำนักงาน	เพื่อส่งเสริมให้บุคลากร ในสำนักงานมีความรู้ เกี่ยวกับการคัดแยก ขยะ	กิจกรรมคัดแยก ขยะภายใน สำนักงาน	-	-	-	-	-	บุคลากรที่เข้าร่วม กิจกรรม จำนวน ๓๐ คน	ส่งเสริมให้ ประชาชนในพื้นที่ ได้มีจิตสำนึกในการ จัดระเบียบและ รักษาสิ่งแวดล้อม ภายในสำนักงาน	สำนักปลัด
๑๘	โครงการก่อสร้าง สำนักงาน อบต.เกียรติ พร้อมตกแต่งและ ปรับปรุงภูมิทัศน์	เพื่อก่อสร้างอาคาร สำนักงานของ สำนักงานงาน อบต. เกียรติในการรองรับการ ให้บริการสาธารณะ	ก่อสร้างอาคาร สำนักงาน พร้อม ตกแต่งและ ปรับปรุงภูมิทัศน์ จำนวน ๑ หลัง (รายละเอียดตาม แบบที่ อบต. กำหนด)	-	๕,๐๐๐,๐๐๐	๕,๐๐๐,๐๐๐	๕,๐๐๐,๐๐๐	-	จำนวนอาคาร สาธารณประโยชน์ เพิ่มขึ้น	มีสถานที่ในการ บริการสาธารณะ	สำนักปลัด
๑๙	โครงการก่อสร้าง หอประชุมสมานไมตรี เฉลิมพระเกียรติ	เพื่อก่อสร้างอาคาร เฉลิมพระเกียรติใช้ใน กิจกรรม สาธารณประโยชน์	ก่อสร้างอาคาร จำนวน ๑ หลัง (รายละเอียดตาม แบบที่ อบต. กำหนด)	-	-	๑,๕๐๐,๐๐๐	๑,๕๐๐,๐๐๐	-	จำนวนอาคาร สาธารณประโยชน์ เพิ่มขึ้น	ตำบลเกียรติมี อาคารสำหรับใช้ใน กิจกรรม สาธารณประโยชน์	สำนักปลัด
๒๐	โครงการพัฒนาศักยภาพ การจัดเก็บเอกสารด้วย ระบบเทคโนโลยี	เพื่อให้เกิด ประสิทธิภาพในการ ปฏิบัติงานและความ	พัฒนาระบบการ จัดเก็บที่มี ประสิทธิภาพ	-	-	๕๐,๐๐๐	๕๐,๐๐๐	๕๐,๐๐๐	ร้อยละ ๕๐ ของ ประชาชนที่มีความ พึงพอใจต่อการ	การปฏิบัติงานมี ประสิทธิภาพและ เป็นระเบียบ	สำนักปลัด

ที่	โครงการ	วัตถุประสงค์	เป้าหมาย (ผลผลิตของ โครงการ)	งบประมาณและที่ผ่านมา					ตัวชี้วัด (KPI)	ผลที่คาดว่าจะได้รับ	หน่วยงาน รับผิดชอบ หลัก
				๒๕๖๑ (บาท)	๒๕๖๒ (บาท)	๒๕๖๓ (บาท)	๒๕๖๔ (บาท)	๒๕๖๕ (บาท)			
	สารสนเทศ	เป็นระเบียบเรียบร้อย ให้กับ อบต.	เพิ่มขึ้น						ให้บริการสาธารณะ	เรียบร้อย	
๒๑	โครงการปรับปรุงเสียงตามสายพร้อมขยายจุดติดตั้งเสียงตามสาย	เพื่อให้ประชาชนได้รับทราบข้อมูลข่าวสารที่เป็นประโยชน์และทั่วถึง	ปรับปรุงพร้อมขยายจุดติดตั้งเสียงตามสาย	๒๐๐,๐๐๐	๒๐๐,๐๐๐	๒๐๐,๐๐๐	๒๐๐,๐๐๐	๒๐๐,๐๐๐	มีช่องทางการให้บริการสาธารณะเพิ่มขึ้น	ประชาชนมีช่องทางในการรับทราบข้อมูลข่าวสารอย่างทั่วถึง	สำนักปลัด
๒๒	โครงการก่อสร้างป้ายประชาสัมพันธ์	เพื่อเผยแพร่ประชาสัมพันธ์การดำเนินงานของ อบต. เกียรติให้ทั่วถึง	ป้ายประชาสัมพันธ์ตามจุดต่างๆ	๓๐,๐๐๐	๓๐,๐๐๐	๓๐,๐๐๐	๓๐,๐๐๐	๓๐,๐๐๐	มีช่องทางการประชาสัมพันธ์หรือการรับทราบข้อมูลข่าวสารเพิ่มขึ้น	ประชาชนได้รับทราบข้อมูลข่าวสารที่เป็นปัจจุบันและทั่วถึง	สำนักปลัด
๒๓	โครงการจัดนิทรรศการในโอกาสต่างๆ	เพื่อจัดทำนิทรรศการเนื่องในโอกาสต่างๆ	จัดทำนิทรรศการภายในตำบล	๕๐,๐๐๐	๕๐,๐๐๐	๕๐,๐๐๐	๕๐,๐๐๐	๕๐,๐๐๐	ประชาชนได้รับความรู้เพิ่มขึ้นร้อยละ ๘๐	ส่งเสริมให้องค์กรได้เป็นองค์กรที่มีความรู้ผ่านสื่อต่างๆ	สำนักปลัด
๒๔	โครงการจัดซื้อครุภัณฑ์ของกองคลัง	เพื่อจัดซื้อครุภัณฑ์ในการเพิ่มประสิทธิภาพในการปฏิบัติงาน	จัดซื้อครุภัณฑ์ต่างๆของกองการคลัง เช่น โต๊ะ เก้าอี้ ตู้เอกสาร ฯลฯ	๒๐๐,๐๐๐	๒๐๐,๐๐๐	๒๐๐,๐๐๐	๒๐๐,๐๐๐	๒๐๐,๐๐๐	จำนวนครุภัณฑ์ในการปฏิบัติงานเพิ่มขึ้น	บุคลากรมีประสิทธิภาพในการให้บริการและเพิ่มปฏิบัติงานที่เพิ่มขึ้น	กองคลัง
๒๕	โครงการจัดทำแผนที่ภาษีและทะเบียนทรัพย์สินของ อบต. เกียรติ	เพื่อให้เกิดประสิทธิภาพในการจัดเก็บภาษี	จัดทำแผนที่ภาษีและทะเบียนทรัพย์สิน	๕๐,๐๐๐	๕๐,๐๐๐	๕๐,๐๐๐	๕๐,๐๐๐	๕๐,๐๐๐	ร้อยละ ๘๐ ของฐานข้อมูลแผนที่ภาษีและทะเบียนทรัพย์สินที่ถูกต้องและเป็นปัจจุบัน	มีแผนที่ภาษีที่ชัดเจนและมีประสิทธิภาพในการจัดเก็บภาษีเพิ่มขึ้น	กองคลัง
๒๖	โครงการจัดทำสื่อประชาสัมพันธ์ต่างๆ	เพื่อจัดทำสื่อประชาสัมพันธ์ต่างๆ	จัดทำสื่อประชาสัมพันธ์ เช่น	-	๕,๐๐๐	๕,๐๐๐	๕,๐๐๐	๕,๐๐๐	จำนวนช่องทางการให้บริการสาธารณะ	ประชาชนได้รับทราบข้อมูล	กองคลัง

ที่	โครงการ	วัตถุประสงค์	เป้าหมาย (ผลผลิตของ โครงการ)	งบประมาณและที่ผ่านมา					ตัวชี้วัด (KPI)	ผลที่คาดว่าจะได้รับ	หน่วยงาน รับผิดชอบ หลัก
				๒๕๖๑ (บาท)	๒๕๖๒ (บาท)	๒๕๖๓ (บาท)	๒๕๖๔ (บาท)	๒๕๖๕ (บาท)			
			บอร์ด ปฏิทิน วารสาร ป้ายไว้นิล จดหมายข่าว ฯลฯ						เพิ่มขึ้น	ข่าวสารที่เป็น ปัจจุบันและทั่วถึง	
	รวม...๒๖...โครงการ			๒,๑๕๐,๐๐๐	๗,๒๐๐,๐๕๐	๘,๘๘๐,๐๕๐	๘,๘๘๐,๐๕๐	๒,๓๘๐,๐๕๐			

ก. ยุทธศาสตร์จังหวัดที่...๔...เสริมสร้างสันติสุขและความมั่นคงภายในพื้นที่แบบมี ส่วนร่วม อย่างเข้าใจ เข้าถึงและพัฒนา.....

ข. ยุทธศาสตร์การพัฒนาขององค์กรปกครองส่วนท้องถิ่นในเขตจังหวัด...ที่ ๗...ด้านการบริหารจัดการตามหลักธรรมาภิบาล.....

๑.ยุทธศาสตร์...ที่...๘...ด้านการบริหารจัดการตามหลักธรรมาภิบาล.....

๑.๒ แผนงาน.... เคหะและชุมชน .....

ที่	โครงการ	วัตถุประสงค์	เป้าหมาย (ผลผลิตของ โครงการ)	งบประมาณและที่ผ่านมา					ตัวชี้วัด (KPI)	ผลที่คาดว่าจะได้รับ	หน่วยงาน รับผิดชอบ หลัก
				๒๕๖๑ (บาท)	๒๕๖๒ (บาท)	๒๕๖๓ (บาท)	๒๕๖๔ (บาท)	๒๕๖๕ (บาท)			
๑	โครงการจัดซื้อครุภัณฑ์ ของกองช่าง	เพื่อจัดซื้อครุภัณฑ์ใน การเพิ่มประสิทธิภาพ ในการปฏิบัติงาน	จัดซื้อครุภัณฑ์ของ กองช่าง	๓๐๐,๐๐๐	๓๐๐,๐๐๐	๓๐๐,๐๐๐	๓๐๐,๐๐๐	๓๐๐,๐๐๐	จำนวนครุภัณฑ์ ในการปฏิบัติงาน เพิ่มขึ้น	บุคลากรมีประสิทธิภาพ ในการให้บริการและ เพิ่มปฏิบัติงานที่เพิ่มขึ้น	กองช่าง
๒	โครงการจ้างเหมา บริการในการ ดำเนินงานของ อบต. และงานอื่นๆ	เพื่อให้เกิดประสิทธิภาพ ในการปฏิบัติงานและ ความเป็นระเบียบ เรียบร้อยให้กับ อบต.	จ้างเหมาบริการใน การดำเนินงานของ อบต.และงานอื่นๆ	-	๑๐๘,๐๐๐	๑๐๘,๐๐๐	๑๐๘,๐๐๐	๑๐๘,๐๐๐	มีการดำเนินงาน เป็นไปด้วยความ เรียบร้อย ร้อยละ ๑๐๐	ทำให้การปฏิบัติงานมี ประสิทธิภาพและเป็น ระเบียบเรียบร้อย	กองช่าง
	รวม...๒...โครงการ			๓๐๐,๐๐๐	๔๐๘,๐๐๐	๔๐๘,๐๐๐	๔๐๘,๐๐๐	๔๐๘,๐๐๐			

ก. ยุทธศาสตร์จังหวัดที่...๔...เสริมสร้างสันติสุขและความมั่นคงภายในพื้นที่แบบมี ส่วนร่วม อย่างเข้าใจ เข้าถึงและพัฒนา.....

ข. ยุทธศาสตร์การพัฒนาขององค์กรปกครองส่วนท้องถิ่นในเขตจังหวัด...ที่ ๗...ด้านการบริหารจัดการตามหลักธรรมาภิบาล.....

๑.ยุทธศาสตร์...ที่...๘...ด้านการบริหารจัดการตามหลักธรรมาภิบาล.....

๑.๓.แผนงาน.....การศึกษา

ที่	โครงการ	วัตถุประสงค์	เป้าหมาย (ผลผลิตของ โครงการ)	งบประมาณและที่ผ่านมา					ตัวชี้วัด (KPI)	ผลที่คาดว่าจะได้รับ	หน่วยงาน รับผิดชอบ หลัก
				๒๕๖๑ (บาท)	๒๕๖๒ (บาท)	๒๕๖๓ (บาท)	๒๕๖๔ (บาท)	๒๕๖๕ (บาท)			
๑	โครงการจ้างเหมา บริการในการดำเนินงาน ของ อบต.และงานอื่นๆ	เพื่อให้เกิด ประสิทธิภาพในการ ปฏิบัติงานและความ เป็นระเบียบเรียบร้อย ให้กับ อบต.	จ้างเหมาบริการใน การดำเนินงานของ อบต.และงานอื่นๆ	๕๐๐,๐๐ ๐	๕๐๐,๐๐๐	๕๐๐,๐๐๐	๕๐๐,๐๐๐	๕๐๐,๐๐๐	มีการ ดำเนินงาน เป็นไปด้วยความ เรียบร้อย ร้อย ละ ๑๐๐	ทำให้การปฏิบัติงานมี ประสิทธิภาพและเป็น ระเบียบเรียบร้อย	กอง การศึกษาฯ
๒	โครงการจัดซื้อครุภัณฑ์ ของกองการศึกษา ศาสนาและวัฒนธรรม	เพื่อจัดซื้อครุภัณฑ์ใน การเพิ่มประสิทธิภาพ ในการปฏิบัติงาน	จัดซื้อครุภัณฑ์ต่างๆ ของกองการศึกษา ฯ เช่น โต๊ะ เก้าอี้ ตู้ เอกสาร ฯลฯ	๒๐๐,๐๐ ๐	๒๐๐,๐๐๐	๒๐๐,๐๐๐	๒๐๐,๐๐๐	๒๐๐,๐๐๐	จำนวนครุภัณฑ์ ในการ ปฏิบัติงาน เพิ่มขึ้น	บุคลากรมี ประสิทธิภาพในการ ให้บริการและเพิ่ม ปฏิบัติงานที่เพิ่มขึ้น	กอง การศึกษาฯ
	รวม...๒...โครงการ			๗๐๐,๐๐ ๐	๗๐๐,๐๐๐	๗๐๐,๐๐๐	๗๐๐,๐๐๐	๗๐๐,๐๐๐			



**รายละเอียดโครงการพัฒนา**  
**แผนพัฒนาท้องถิ่น (พ.ศ.๒๕๖๑-๒๕๖๕)**  
**สำหรับ โครงการที่เกี่วข้องขององค์กรปกครองส่วนท้องถิ่น**  
**องค์การบริหารส่วนตำบลเกียร์ อำเภอสุโขทัย จังหวัดนครราชสีมา**

ก. ยุทธศาสตร์จังหวัดที่ ๑..เสริมสร้างความมั่นคงทางเศรษฐกิจ และการกระจายรายได้อย่างทั่วถึง.....

ข. ยุทธศาสตร์การพัฒนาขององค์กรปกครองส่วนท้องถิ่นในเขตจังหวัด..ที่ ๑...ด้านโครงสร้างพื้นฐาน.....

๑.ยุทธศาสตร์...ที่ ๑..ด้านโครงสร้างพื้นฐาน.....

๑.๑..แผนงาน.....อุตสาหกรรมและการโยธา.....

ที่	โครงการ	วัตถุประสงค์	เป้าหมาย (ผลผลิตของโครงการ)	งบประมาณและที่ผ่านมา					ตัวชี้วัด (KPI)	ผลที่คาดว่าจะได้รับ	หน่วยงาน รับผิดชอบหลัก
				๒๕๖๑ (บาท)	๒๕๖๒ (บาท)	๒๕๖๓ (บาท)	๒๕๖๔ (บาท)	๒๕๖๕ (บาท)			
๑	โครงการก่อสร้างถนนคอนกรีตเสริมเหล็กสายน้ำตกธารหินงาม หมู่ที่ ๔ บ้านทรงคีรี	เพื่อให้ประชาชนได้รับความสะดวกในการสัญจรไปมาและขนส่งผลผลิตทางการเกษตร	ก่อสร้างถนน คสล.ยาว ๖๕๐ เมตร กว้าง ๕.๐๐ เมตร หรือพื้นที่ดำเนินการไม่น้อยกว่า ๓,๒๕๐ ตารางเมตร	๒,๔๓๗,๕๐๐	๒,๔๓๗,๕๐๐	๒,๔๓๗,๕๐๐	๒,๔๓๗,๕๐๐	๒,๔๓๗,๕๐๐	จำนวนถนนที่ได้มาตรฐานเพิ่มขึ้น	ประชาชนสะดวก รวดเร็วในการสัญจรไปมาและมีถนนได้มาตรฐาน	กรมส่งเสริมการปกครองส่วนท้องถิ่น
๒	โครงการก่อสร้างถนนลาดยาง ถนนสายสะพานใหม่ บ้านน้ำใส หมู่ที่ ๓ (ต่อเส้นเดิม)	เพื่อให้ประชาชนได้รับความสะดวกในการสัญจรไปมาและขนส่งผลผลิตทางการเกษตร	ระยะทางประมาณ ๔ กิโลเมตร กว้าง ๖ เมตร หรือพื้นที่ดำเนินการไม่น้อยกว่า ๒,๔๐๐ ตารางเมตร	๑๔,๔๐๐,๐๐๐	๑๔,๔๐๐,๐๐๐	๑๔,๔๐๐,๐๐๐	๑๔,๔๐๐,๐๐๐	๑๔,๔๐๐,๐๐๐	จำนวนถนนที่ได้มาตรฐานเพิ่มขึ้น	ประชาชนสะดวก รวดเร็วในการสัญจรไปมาและมีถนนได้มาตรฐาน	ทางหลวงชนบท
๓	โครงการก่อสร้างถนนลาดยางถนนซอยบ้านไอบีอนา หมู่ที่ ๓ (ต่อเส้นเดิม)	เพื่อให้ประชาชนได้รับความสะดวกในการสัญจรไปมาและขนส่งผลผลิตทางการเกษตร	ระยะทางประมาณ ๒ กิโลเมตร กว้าง ๔ เมตร หรือพื้นที่ดำเนินการไม่น้อยกว่า ๘,๐๐๐ ตารางเมตร	๗,๒๐๐,๐๐๐	๗,๒๐๐,๐๐๐	๗,๒๐๐,๐๐๐	๗,๒๐๐,๐๐๐	๗,๒๐๐,๐๐๐	จำนวนถนนที่ได้มาตรฐานเพิ่มขึ้น	ประชาชนสะดวก รวดเร็วในการสัญจรไปมาและมีถนนได้มาตรฐาน	ทางหลวงชนบท
๔	โครงการก่อสร้างสะพานคอนกรีตเสริม	เพื่อให้ประชาชนได้รับความสะดวกใน	ก่อสร้างสะพานระยะทางประมาณ ๕๐ เมตร	๑๕,๐๐๐,๐๐๐	๑๕,๐๐๐,๐๐๐	๑๕,๐๐๐,๐๐๐	๑๕,๐๐๐,๐๐๐	๑๕,๐๐๐,๐๐๐	จำนวนสะพานที่ได้	ประชาชนสะดวก รวดเร็วในการ	โยธาธิการและผังเมือง

ที่	โครงการ	วัตถุประสงค์	เป้าหมาย (ผลผลิตของโครงการ)	งบประมาณและที่ผ่านมา					ตัวชี้วัด (KPI)	ผลที่คาดว่าจะได้รับ	หน่วยงาน รับผิดชอบหลัก
				๒๕๖๑ (บาท)	๒๕๖๒ (บาท)	๒๕๖๓ (บาท)	๒๕๖๔ (บาท)	๒๕๖๕ (บาท)			
	เหล็กบ้านไอบ็อนา หมู่ที่ ๓	การสัญจรไปมาและขนส่งผลผลิตทางการเกษตร							มาตรฐานเพิ่มขึ้น	สัญจรไปมาและมีสะพานที่ได้มาตรฐาน	
๕	โครงการก่อสร้างสะพานคอนกรีตเสริมเหล็กบ้าน กม.๗ หมู่ที่ ๒	เพื่อให้ประชาชนได้รับความสะดวกในการสัญจรไปมา	ก่อสร้างสะพาน คสล. จำนวน ๑ แห่ง หมู่ที่ ๒	-	-	๓,๐๐๐,๐๐๐	๓,๐๐๐,๐๐๐	๓,๐๐๐,๐๐๐	จำนวนสะพานที่ได้มาตรฐานเพิ่มขึ้น	ประชาชนสะดวกรวดเร็วในการสัญจรไปมาและขนส่งผลผลิตทางการเกษตรที่สะดวกขึ้น	โยธาธิการและผังเมือง
๖	โครงการก่อสร้างสะพานคอนกรีตเสริมเหล็ก บ้านไอบ็อนา หมู่ที่ ๓	เพื่อให้ประชาชนได้รับความสะดวกในการสัญจรไปมา	ก่อสร้างสะพานคอนกรีตเสริมเหล็ก ระยะทาง ๕๐ เมตร	-	๒,๗๐๐,๐๐๐	๑๕,๐๐๐,๐๐๐	๑๕,๐๐๐,๐๐๐	๑๕,๐๐๐,๐๐๐	จำนวนสะพานที่ได้มาตรฐานเพิ่มขึ้น	ประชาชนสะดวกรวดเร็วในการสัญจรไปมาและมีสะพานที่ได้มาตรฐาน	ทางหลวงชนบท
	รวม.....๖...โครงการ	-	-	๓๙,๐๓๗,๕๐๐	๔๑,๗๓๗,๕๐๐	๕๗,๐๓๗,๕๐๐	๕๗,๐๓๗,๕๐๐	๕๗,๐๓๗,๕๐๐	-	-	-

ก. ยุทธศาสตร์จังหวัดที่..๒.ลดความเหลื่อมล้ำ พัฒนาและเสริมสร้างคุณภาพชีวิตประชาชนบนพื้นฐานหลักปรัชญาของเศรษฐกิจพอเพียง.....

ข. ยุทธศาสตร์การพัฒนาขององค์กรปกครองส่วนท้องถิ่นในเขตจังหวัดที่ ๒....ด้านงานส่งเสริมคุณภาพชีวิต.....

๑.ยุทธศาสตร์...ที่..๒....ด้านงานส่งเสริมคุณภาพชีวิต.....

๑.๒.แผนงาน...การศาสนา วัฒนธรรมและนันทนาการ.....

ที่	โครงการ	วัตถุประสงค์	เป้าหมาย (ผลผลิตของโครงการ)	งบประมาณและที่ผ่านมา					ตัวชี้วัด (KPI)	ผลที่คาดว่าจะได้รับ	หน่วยงาน รับผิดชอบหลัก
				๒๕๖๑ (บาท)	๒๕๖๒ (บาท)	๒๕๖๓ (บาท)	๒๕๖๔ (บาท)	๒๕๖๕ (บาท)			
๑	โครงการก่อสร้างสนามกีฬาบ้านน้ำใส หมู่ที่ ๓ ตำบลเกียร์ อำเภอสุคริน จังหวัดนราธิวาส	เพื่อสนับสนุนและส่งเสริมให้เด็กและเยาวชน รวมทั้งประชาชนในพื้นที่ได้มีสถานที่เพื่อใช้ในการออกกำลังกายและเล่นกีฬาที่ได้มาตรฐาน	ก่อสร้างสนามกีฬาบ้านน้ำใส หมู่ที่ ๓ ตำบลเกียร์ อำเภอสุคริน จังหวัดนราธิวาส พื้นที่ดำเนินการไม่น้อยกว่า ๙,๐๐๐ เมตร	๒,๙๙๐,๐๐๐	๒,๙๙๐,๐๐๐	๒,๙๙๐,๐๐๐	๒,๙๙๐,๐๐๐	๒,๙๙๐,๐๐๐	จำนวนสนามกีฬาที่เพิ่มขึ้น	ภายในตำบลมีสถานที่ในการใช้เป็นสถานที่ออกกำลังกาย	-กรมส่งเสริมการปกครองส่วนท้องถิ่น -กองการศึกษาฯ
	รวม...๒....โครงการ	-	-	๒,๙๙๐,๐๐๐	๒,๙๙๐,๐๐๐	๒,๙๙๐,๐๐๐	๒,๙๙๐,๐๐๐	๒,๙๙๐,๐๐๐	-	-	-

ก. ยุทธศาสตร์จังหวัดที่.. ๔. เสริมสร้างสันติสุขและความมั่นคงภายในพื้นที่แบบมี ส่วนร่วม อย่างเข้าใจ เข้าถึงและพัฒนา.....

ข. ยุทธศาสตร์การพัฒนาขององค์กรปกครองส่วนท้องถิ่นในเขตจังหวัดที่..๓....ด้านการจัดระเบียบชุมชน/สังคม และการรักษาความสงบเรียบร้อย.....

๑. ยุทธศาสตร์..ที่..๔....ด้านการจัดระเบียบชุมชน/สังคมและการรักษาความสงบเรียบร้อย.....

๑.๓ แผนงาน...การรักษาความสงบภายใน.....

ที่	โครงการ	วัตถุประสงค์	เป้าหมาย (ผลผลิตของโครงการ)	งบประมาณและที่ผ่านมา					ตัวชี้วัด (KPI)	ผลที่คาดว่าจะได้รับ	หน่วยงาน รับผิดชอบหลัก
				๒๕๖๑ (บาท)	๒๕๖๒ (บาท)	๒๕๖๓ (บาท)	๒๕๖๔ (บาท)	๒๕๖๕ (บาท)			
๑	โครงการติดตั้งกล้องวงจรปิดบริเวณจุดเสี่ยงต่างๆ	เพื่อเสริมสร้างมาตรการรักษาความปลอดภัยของ	ติดตั้งกล้องวงจรปิดบริเวณจุดเสี่ยงต่างๆ	๑,๐๐๐,๐๐๐	๑,๐๐๐,๐๐๐	๑,๐๐๐,๐๐๐	๑,๐๐๐,๐๐	๑,๐๐๐,๐๐	จำนวนกล้องวงจรปิดที่ติดตั้งในพื้นที่	ประชาชนมีความปลอดภัยในด้านร่างกาย	-กรมส่งเสริมการปกครองส่วนท้องถิ่น

ที่	โครงการ	วัตถุประสงค์	เป้าหมาย (ผลผลิตของ โครงการ)	งบประมาณและที่ผ่านมา					ตัวชี้วัด (KPI)	ผลที่คาดว่าจะได้รับ	หน่วยงาน รับผิดชอบ หลัก
				๒๕๖๑ (บาท)	๒๕๖๒ (บาท)	๒๕๖๓ (บาท)	๒๕๖๔ (บาท)	๒๕๖๕ (บาท)			
		ตำบล								และทรัพย์สิน	-สำนักปลัด
	รวม.....โครงการ	-	-	๑,๐๐๐,๐๐๐	๑,๐๐๐,๐๐๐	๑,๐๐๐,๐๐๐	๑,๐๐๐,๐๐	๐	-	-	-





ที่	แผนงาน	หมวด	ประเภท	เป้าหมาย (ผลผลิตของครุภัณฑ์)	งบประมาณและที่ผ่านมา					หน่วยงาน รับผิดชอบ
					๒๕๖๑ (บาท)	๒๕๖๒ (บาท)	๒๕๖๓ (บาท)	๒๕๖๔ (บาท)	๒๕๖๕ (บาท)	
๔๐	การศึกษา	ครุภัณฑ์	ครุภัณฑ์คอมพิวเตอร์	จัดซื้อคอมพิวเตอร์	๒๒,๐๐๐	๒๒,๐๐๐	๒๒,๐๐๐	๒๒,๐๐๐	๒๒,๐๐๐	กองการศึกษา
๔๑	การศึกษา	ครุภัณฑ์	ครุภัณฑ์คอมพิวเตอร์	จัดซื้อเครื่องพิมพ์	๕,๐๐๐	๕,๐๐๐	๕,๐๐๐	๑๕,๐๐๐	๑๕,๐๐๐	กองการศึกษา
๔๒	การศึกษา	ครุภัณฑ์	ครุภัณฑ์สำนักงาน	จัดซื้อตู้เก็บเอกสาร	๕๐,๐๐๐	๕๐,๐๐๐	๕๐,๐๐๐	๕๐,๐๐๐	๕๐,๐๐๐	กองการศึกษา
๔๓	การศึกษา	ครุภัณฑ์	ครุภัณฑ์การศึกษา	จัดซื้อเครื่องเล่นสนามส่งเสริมพัฒนาการ	๕๐๐,๐๐๐	๕๐๐,๐๐๐	๕๐๐,๐๐๐	๕๐๐,๐๐๐	๕๐๐,๐๐๐	กองการศึกษา
๔๔	การศึกษา	ครุภัณฑ์	ครุภัณฑ์การศึกษา	จัดซื้อเตียงนอนเพื่อสุขภาพแก่นักเรียน ศูนย์พัฒนาเด็กเล็ก	๒๘๐,๐๐๐	๒๘๐,๐๐๐	๒๘๐,๐๐๐	๒๘๐,๐๐๐	๒๘๐,๐๐๐	กองการศึกษา
๔๕	การศึกษา	ครุภัณฑ์	ครุภัณฑ์ไฟฟ้าและวิทยุ	จัดซื้อเครื่องเสียงพร้อมอุปกรณ์ต่อพ่วง	๒๐๐,๐๐๐	๒๐๐,๐๐๐	๒๐๐,๐๐๐	๒๐๐,๐๐๐	๒๐๐,๐๐๐	กองการศึกษา
๔๖	การศึกษา	ครุภัณฑ์	ครุภัณฑ์โฆษณาและเผยแพร่	จัดซื้อสมาร์ตโทรทัศน์ (Smart TV)	๑๒๐,๐๐๐	๑๒๐,๐๐๐	๑๒๐,๐๐๐	๑๒๐,๐๐๐	๑๒๐,๐๐๐	กองการศึกษา
๔๗	การศึกษา	ครุภัณฑ์	ครุภัณฑ์สำนักงาน	จัดซื้อโต๊ะประชุมพร้อมเก้าอี้	๓๐,๐๐๐	๓๐,๐๐๐	๓๐,๐๐๐	๓๐,๐๐๐	๓๐,๐๐๐	กองการศึกษา
๔๘	การศึกษา	ครุภัณฑ์	ครุภัณฑ์งานบ้านงานครัว	จัดซื้อเครื่องซักผ้า	๑๘,๐๐๐	๑๘,๐๐๐	๑๘,๐๐๐	๑๘,๐๐๐	๑๘,๐๐๐	กองการศึกษา
๔๙	การศึกษา	ครุภัณฑ์	ครุภัณฑ์งานบ้านงานครัว	จัดซื้อตู้เย็น	๑๓,๐๐๐	๑๓,๐๐๐	๑๓,๐๐๐	๑๓,๐๐๐	๑๓,๐๐๐	กองการศึกษา
๕๐	การศึกษา	ครุภัณฑ์	ครุภัณฑ์สำนักงาน	จัดซื้อถังเก็บน้ำบนดิน	๑๐,๐๐๐	๑๐,๐๐๐	๑๐,๐๐๐	๑๐,๐๐๐	๑๐,๐๐๐	กองการศึกษา
๕๑	การศึกษา	ครุภัณฑ์	ครุภัณฑ์งานบ้านงานครัว	จัดซื้อเครื่องดูดควัน	๓๕,๐๐๐	๓๕,๐๐๐	๓๕,๐๐๐	๓๕,๐๐๐	๓๕,๐๐๐	กองการศึกษา
๕๒	การศึกษา	ครุภัณฑ์	ครุภัณฑ์สำนักงาน	จัดซื้อโต๊ะพร้อมเก้าอี้สำหรับพนักงาน ทุกระดับ	-	๕๐,๐๐๐	๕๐,๐๐๐	๕๐,๐๐๐	๕๐,๐๐๐	กองการศึกษา
๕๓	การศึกษา	ครุภัณฑ์	ครุภัณฑ์กีฬา	จัดซื้อประตูฟุตบอลพร้อมอุปกรณ์	-	๑๕,๐๐๐	๑๕,๐๐๐	๑๕,๐๐๐	๑๕,๐๐๐	กองการศึกษา
๕๔	เคหะและชุมชน	ครุภัณฑ์	ครุภัณฑ์สำนักงาน	จัดซื้อตู้เก็บเอกสาร	๕๐,๐๐๐	๕๐,๐๐๐	๕๐,๐๐๐	๕๐,๐๐๐	๕๐,๐๐๐	กองช่าง
๕๕	เคหะและชุมชน	ครุภัณฑ์	ครุภัณฑ์สำรวจ	จัดซื้อชุด SLUPM TEST ชุดทดสอบ ความเข้มเหลวของคอนกรีต	๙,๕๐๐	๙,๕๐๐	๙,๕๐๐	๙,๕๐๐	๙,๕๐๐	กองช่าง
๕๖	เคหะและชุมชน	ครุภัณฑ์	ครุภัณฑ์อื่นๆ	จัดซื้อแบบหล่อตัวอย่างคอนกรีต (Molds)จำนวน ๓ ลูก และ เหล็กกระทง	๑๑,๕๐๐	๑๑,๕๐๐	๑๑,๕๐๐	๑๑,๕๐๐	๑๑,๕๐๐	กองช่าง
๕๗	เคหะและชุมชน	ครุภัณฑ์	ครุภัณฑ์สำรวจ	จัดซื้อเครื่องทดสอบกำลังฯ	-	๓๐,๐๐๐	๓๐,๐๐๐	๓๐,๐๐๐	๓๐,๐๐๐	กองช่าง
๕๘	เคหะและชุมชน	ครุภัณฑ์	ครุภัณฑ์สำรวจ	จัดซื้อไม้ฟลูมิเนียมขนาด ๔ เมตร	-	๓,๕๐๐	๓,๕๐๐	๓,๕๐๐	๓,๕๐๐	กองช่าง
๕๙	เคหะและชุมชน	ครุภัณฑ์	ครุภัณฑ์คอมพิวเตอร์	จัดซื้อคอมพิวเตอร์โน้ตบุ๊ก	๒๑,๐๐๐	๒๑,๐๐๐	๒๒,๐๐๐	๒๒,๐๐๐	๒๒,๐๐๐	กองช่าง
๖๐	เคหะและชุมชน	ครุภัณฑ์	ครุภัณฑ์คอมพิวเตอร์	จัดซื้อคอมพิวเตอร์	๒๒,๐๐๐	๒๒,๐๐๐	๒๒,๐๐๐	๒๒,๐๐๐	๒๒,๐๐๐	กองช่าง
๖๑	เคหะและชุมชน	ครุภัณฑ์	ครุภัณฑ์ยานพาหนะและ ขนส่ง	จัดซื้อครุภัณฑ์รถยนต์บรรทุกติดตั้ง เครนไฮดรอลิก พร้อมกระเช้าซ่อมไฟฟ้า	-	๒,๖๐๐,๐๐๐	๒,๖๐๐,๐๐๐	๒,๖๐๐,๐๐๐	๒,๖๐๐,๐๐๐	กองช่าง

ที่	แผนงาน	หมวด	ประเภท	เป้าหมาย (ผลผลิตของครุภัณฑ์)	งบประมาณและที่ผ่านมา					หน่วยงาน รับผิดชอบ
					๒๕๖๑ (บาท)	๒๕๖๒ (บาท)	๒๕๖๓ (บาท)	๒๕๖๔ (บาท)	๒๕๖๕ (บาท)	
	รวม...๖๑...โครงการ				๖,๕๕๕,๐๐๐	๑๒,๖๕๕,๑๐๐	๑๒,๘๙๐,๘๐๐	๑๒,๙๐๐,๘๐๐	๑๒,๙๐๐,๘๐๐	



## ส่วนที่ ๔ การติดตามและประเมินผล

### ๑. การติดตามและประเมินผลยุทธศาสตร์

แนวทางการพิจารณาการติดตามและประเมินผลแผนพัฒนาท้องถิ่นตามระเบียบกระทรวงมหาดไทยว่าด้วย การจัดทำแผนพัฒนาขององค์กรปกครองส่วนท้องถิ่น พ.ศ. ๒๕๔๘ (แก้ไขเพิ่มเติม ฉบับที่ ๓ พ.ศ. ๒๕๖๑) เป็นแบบที่กำหนดให้ คณะกรรมการติดตามและประเมินผลแผนพัฒนาท้องถิ่น ดำเนินการให้คะแนน ตามเกณฑ์ที่กำหนดไว้ ซึ่งเป็นส่วนหนึ่งของการ ติดตามและประเมินผลแผนพัฒนา โดยดำเนินการให้แล้วเสร็จภายในหกสิบวัน นับแต่วันที่ประกาศใช้งบประมาณรายจ่าย มีรายละเอียด ดังนี้

### ๑. แนวทางการพิจารณาการติดตามและประเมินผลยุทธศาสตร์เพื่อความสอดคล้องแผนพัฒนาท้องถิ่น

ประกอบด้วย

๑.๑ ข้อมูลสภาพทั่วไปและข้อมูลพื้นฐานขององค์กรปกครองส่วนท้องถิ่น ๒๐ คะแนน

๑.๒ การวิเคราะห์สถานการณ์และศักยภาพ ๒๐ คะแนน

๑.๓ ยุทธศาสตร์ ๖๐ คะแนน ประกอบด้วย

(๑) ยุทธศาสตร์ขององค์กรปกครองส่วนท้องถิ่น ๑๐ คะแนน

(๒) ยุทธศาสตร์ขององค์กรปกครองส่วนท้องถิ่นในเขตจังหวัด ๑๐ คะแนน

(๓) ยุทธศาสตร์จังหวัด ๑๐ คะแนน

(๔) วิสัยทัศน์ ๕ คะแนน

(๕) กลยุทธ์ ๕ คะแนน

(๖) เป้าประสงค์ของแต่ละประเด็นกลยุทธ์ ๕ คะแนน

(๗) จุดยืนทางยุทธศาสตร์ ๕ คะแนน

(๘) แผนงาน ๕ คะแนน

(๙) ความเชื่อมโยงของยุทธศาสตร์ในภาพรวม ๕ คะแนน

คะแนนรวม ๑๐๐ คะแนน เกณฑ์ที่ควรได้เพื่อให้เกิดความสอดคล้องและขับเคลื่อนการ พัฒนาท้องถิ่นของ องค์กรปกครองส่วนท้องถิ่น ไม่ควรน้อยกว่าร้อยละ ๘๐ (๘๐ คะแนน)

### ๒. แนวทางการพิจารณาการติดตามและประเมินผลโครงการเพื่อความสอดคล้องแผนพัฒนาท้องถิ่น

ประกอบด้วย

๒.๑ การสรุปสถานการณ์การพัฒนา ๑๐ คะแนน

๒.๒ การประเมินผลการนำแผนพัฒนาท้องถิ่นไปปฏิบัติในเชิงปริมาณ ๑๐ คะแนน

๒.๓ การประเมินผลการนำแผนพัฒนาท้องถิ่นไปปฏิบัติในเชิงคุณภาพ ๑๐ คะแนน

๒.๔ แผนงานและยุทธศาสตร์การพัฒนา ๑๐ คะแนน

๒.๕ โครงการพัฒนา ๖๐ คะแนน ประกอบด้วย

(๑) ความชัดเจนของชื่อโครงการ ๕ คะแนน

(๒) กำหนดวัตถุประสงค์สอดคล้องกับโครงการ ๕ คะแนน

(๓) เป้าหมาย (ผลผลิตของโครงการ) มีความชัดเจนนำไปสู่การตั้งงบประมาณได้ถูกต้อง ๕ คะแนน

(๔) โครงการมีความสอดคล้องกับแผนยุทธศาสตร์ชาติ ๒๐ ปี ๕ คะแนน

(๕) เป้าหมาย (ผลผลิตของโครงการ) มีความสอดคล้องกับแผนพัฒนาเศรษฐกิจและสังคม แห่งชาติ ฉบับที่ ๑๒ ๕ คะแนน

(๖) โครงการมีความสอดคล้องกับ Thailand ๔.๐ ๕ คะแนน

(๗) โครงการสอดคล้องกับยุทธศาสตร์จังหวัด ๕ คะแนน

(๘) โครงการแก้ไขปัญหาความยากจนหรือการเสริมสร้างให้ประเทศชาติมั่นคง มั่งคั่ง ยั่งยืน ภายใต้อัตลักษณ์ประชารัฐ ๕ คะแนน

(๙) งบประมาณ มีความสอดคล้องกับเป้าหมาย (ผลผลิตของโครงการ) ๕ คะแนน

(๑๐) มีการประมาณการราคาถูกต้องตามหลักวิธีการงบประมาณ ๕ คะแนน

(๑๑) มีการกำหนดตัวชี้วัด (KPI) และสอดคล้องกับวัตถุประสงค์และผลที่คาดว่าจะได้รับ ๕  
คะแนน

(๑๒) ผลที่คาดว่าจะได้รับ สอดคล้องกับวัตถุประสงค์ ๕ คะแนน

คะแนนรวม ๑๐๐ คะแนน